

**SIVOM DU LITTORAL DES MAURES
CAVALAIRE-SUR-MER / LA CROIX-VALMER**

Département du VAR

Arrondissement de DRAGUIGNAN

D E L I B E R A T I O N N° 2023-01-06-33

OBJET : Rapport d'activité 2022

L'an deux mille vingt-trois, le 28 novembre à 15h30, les membres du Comité Syndical du SIVOM du littoral des Maures, dûment convoqués le 22 novembre 2023 se sont réunis, dans les locaux du SIVOM, sous la Présidence de Monsieur Philippe LEONELLI, Président du SIVOM du littoral des Maures.

Membres titulaires en exercice : 8

Membres présents :

Philippe LEONELLI, Président, Maire Cavalaire-sur-Mer,
Bernard JOBERT, Vice-Président, Maire de la Croix-Valmer,
Jean-Paul DUBOIS, Conseiller municipal, Mairie de Cavalaire-sur-Mer,
Philippe BURNER, Conseiller municipal, Cavalaire-sur-Mer,
Catherine WYDOOGHE, Conseillère municipale, Mairie de Cavalaire-sur-Mer,
René CARANDANTE, Adjoint, Mairie de la Croix-Valmer,
Robert DALMASSO, Adjoint, Mairie de la Croix-Valmer,
Pierre MONETON, Conseiller municipal, Mairie de la Croix-Valmer,

Membre excusé :

Philippe VANDEVELDE, Adjoint, Mairie de Cavalaire-sur-Mer, représentée par Mme Catherine WYDOOGHE,

A été élu secrétaire de séance : M. Robert DALMASSO

Le quorum requis étant atteint, le Comité Syndical peut valablement délibérer.

Monsieur Le Président propose aux membres du Comité Syndical, de prendre connaissance du rapport d'activité pour l'exercice 2022 du Syndicat Intercommunal à Vocation Multiple du littoral des Maures, qui sera transmis aux communes de Cavalaire-sur-Mer et La Croix-Valmer, conformément à l'article L 5211-39 du C.G.C.T qui prévoit que « le président de l'établissement public de coopération intercommunale adresse chaque année, avant le 30 septembre, au Maire de chaque commune membre, un rapport retraçant l'activité de l'établissement, accompagné du compte administratif arrêté par l'organe délibérant de l'établissement ».

Le Comité Syndical,

Où l'exposé de Monsieur Le Président,

Vu le code général des collectivités territoriales,

Vu le rapport d'activité 2022 du SIVOM du littoral des Maures,

Après en avoir délibéré et voté à l'unanimité des membres présents,

Valide le rapport d'activité pour l'exercice 2022 du SIVOM du littoral des Maures,

Charge Monsieur le Président de transmettre ce rapport d'activité à chaque commune membre du SIVOM.

POUR EXTRAIT CONFORME
A Cavalaire-sur-Mer, le 29/11/2023

Transmis à la Sous-Préfecture le **04 DEC. 2023**

Le Président,

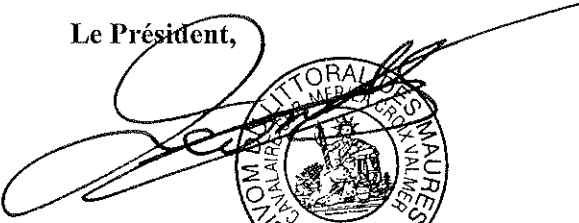

Philippe LEONELLI
Maire de Cavalaire-sur-Mer



Sivom du littoral des Maures

Département du VAR
Arrondissement de DRAGUIGNAN

Rapport d'activité 2022

du Sivom du littoral des Maures

Cavalaire-sur-Mer/ La Croix-Valmer



Avant-propos du Président Monsieur Philippe LEONELLI

Le SIVOM, une proximité dynamique !

Notre Syndicat a connu une évolution significative ces dernières années, en se positionnant comme un acteur clé de l'aménagement et du bien-être de la population de son territoire. Comme je l'évoquais dans mon édito l'année dernière, 2022 a été l'année de la préparation du transfert de la compétence « Réseaux d'eaux usées » qui a rejoint celle de la STEP.

Le système d'assainissement est ainsi aujourd'hui géré intégralement par le SIVOM.

Il le restera demain, les élus communaux et syndicaux ayant unanimement demandé à la Communauté de Communes de déléguer par convention la gestion de cette compétence à notre Syndicat, condition sine qua non, de l'avis favorable au transfert anticipé de la compétence donné par Cavalaire et la Croix-Valmer.

Notre Syndicat s'apprête maintenant à prendre en charge la compétence funéraire en 2024, comportant deux branches : la gestion du cimetière intercommunal et celle de la maison funéraire.

Comme quoi, si d'aucuns ont pu voir dans les Syndicats intercommunaux des outils du passé, ils s'avèrent être, pour ceux qui le veulent, un moyen de concrétiser des projets de territoire et d'exercer l'action publique locale de façon dynamique et efficiente, sans perdre ce qui fait le sel de notre quotidien : la satisfaction compétente, en proximité, des besoins de nos administrés.

La suite au prochain édito !

Bien à vous,

Philippe LEONELLI

Sommaire :

- Présentation du Sivom du littoral des Maures	page 3
- Partie 1 : Gestion administrative et financière	page 7
- Partie 2 : Service Traitement des eaux usées	page 14
- Partie 3 : Service Entretien et environnement	page 20
Annexe : bilan annuel du système d'assainissement	page 29

Présentation du SIVOM du littoral des Maures

1. Un regroupement de communes

Le Syndicat intercommunal à vocation multiple (Sivom) du littoral des Maures est un établissement public de coopération intercommunale créé il y a plus de quarante ans. Depuis le 1er janvier 2013, il regroupe 2 communes du littoral varois (cf. carte ci-contre).

2. Deux compétences environnementales

Depuis 2016, le Sivom du littoral des Maures exerce deux compétences environnementales :

- 1 - le traitement des eaux usées
- 2 - l'entretien et environnement

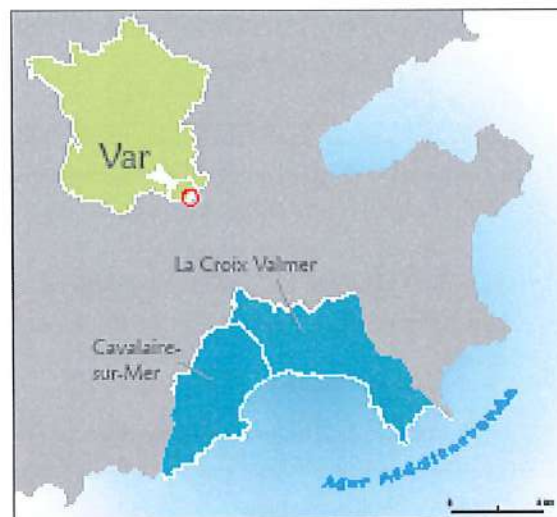

3. Le territoire en quelques chiffres

	Superficie (km ²)	Population permanente	Population estivale (estimation)	Linéaire côtier (km)
Cavalaire-sur-Mer	16,8	7 469 ¹	60 000	10,0
La Croix Valmer	22,4	3 879 ²	35 000	12,5
Total	39,2	11 348	95 000	22,5

¹ : Recensement de la population (Données INSEE 2020).

² : Recensement de la population (Données INSEE 2021).

4. Rappel historique

1966 - Création du Syndicat à la demande des communes de Cavalaire-sur-mer et La Croix-Valmer pour l'assainissement collectif de leurs eaux usées.

1974 - Adhésion de la commune de Rayol-Canadel-sur-Mer et création de la compétence « Traitement des ordures ménagères ».

1977 - Construction d'une unité de traitement des ordures ménagères (Utom) afin de régler le problème de la mise en décharge des déchets par leur incinération.

1985 - Attribution de deux nouvelles compétences : « Entretien de la forêt » (réalisation de plans de débroussaillage et d'aménagements forestiers) et « Nettoyage mécanique des plages ».

1990 - Transformation en Syndicat à compétences optionnelles et changement de sa dénomination en « Sivom du littoral des Maures ».

1993 - Création de deux nouvelles compétences déléguées par Cavalaire et La Croix-Valmer, afin de renforcer leur coopération : « Développement économique » et « Aménagement de l'espace ».

1996 - Mise en place de l'Observatoire marin comme nouvelle compétence visant à protéger l'environnement et délégation de celle-ci par les trois communes du Sivom : Cavalaire, La Croix-Valmer et le Rayol-Canadel-sur-Mer.

1998 - Adhésion de la commune de Ramatuelle au Sivom du littoral des Maures pour sa compétence « Observatoire marin ».

1999 - Suppression de la compétence « Traitement des déchets ménagers » (qui redevient communale) et fermeture de l'usine d'incinération. Création de la compétence « Broyage des déchets végétaux », afin de traiter ces déchets à part des ordures ménagères et de réduire ainsi le coût de traitement de ces dernières.

2005 - Suppression de la compétence « Aménagement de l'espace » intervenue au moment où les communes du Sivom ont rejoint le syndicat intercommunal du Scot du Golfe de Saint-Tropez. Suppression de la compétence « Développement économique » qui sera à terme reprise par la future communauté de communes.

2006 - Extension et réhabilitation de la station d'épuration intercommunale de Cavalaire et La Croix-Valmer, permettant de se mettre aux normes européennes et d'atteindre la capacité de 68 000 équivalent-habitants.

2008 - Création de la compétence « Transport », afin de gérer le développement du transport des déchets verts ainsi que des déchets industriels banais (DIB) et autres encombrants pour le compte des communes adhérentes (cette mission était auparavant assurée par le service « broyeur »). Adhésion de la commune de Rayol-Canadel-sur-Mer aux compétences « Broyage des déchets végétaux » et « Transport ».

2009 - Signature d'une convention, afin que Cavalaire et La Croix-Valmer puissent confier leur mission d'obligation légale de débroussaillage (OLD) au Sivom du littoral des Maures.

2010 - Extension et rénovation des locaux administratifs (rénovation de 105 m² de bureaux, extension de 240 m² de bureaux, logement en préfabriqués pour trois saisonniers et local technique).

2012 - Le Sivom exerce six compétences optionnelles et ses activités concernent plus de 13 000 habitants permanents ainsi que de très nombreux estivants.

2013 - La communauté de communes du Golfe de Saint-Tropez, qui regroupe les douze communes du territoire, est créée le 1er janvier. Toutes les compétences du Sivom du littoral des Maures y sont transférées, exceptés le « traitement des eaux usées » et le « Nettoyage des plages ».

2014 - D'important travaux ont été engagés sur les biofiltres suite à une expertise judiciaire, au service Traitement des eaux usées. Réorganisation du service Plages. Mise en place d'une nouvelle équipe.

2015 - Réintégration de la compétence OLD (Obligation Légale de Débroussaillage).

2016 - Modification des statuts, la compétence OLD, change de dénomination, et devient AGE (Assistance à la Gestion Environnementale).

2017 - Dénouement de l'expertise judiciaire engagé sur les biofiltres en 2010. Solde du protocole d'accord transactionnel : 288 967,25 €, ce qui fait un total de 964 942,86 €.

2018 - Le transfert de la compétence Traitement des eaux usées à la Communauté de communes du Golfe de Saint-tropez devant avoir lieu en 2018, est reporté pour l'année 2026.

2019 - La loi Engagement et proximité a introduit un mécanisme de délégation souple de la compétence assainissement.

2022 - Transfert de l'AGE aux communes de Cavalaire-sur-Mer et de La Croix-Valmer.

5. Mode de fonctionnement

5.1 : Composition du Bureau au 25/06/2020

Le Président :

• Philippe LEONELLI
Maire de Cavalaire-sur-Mer



Le Vice-président :

• Bernard JOBERT
Maire de La Croix-Valmer



5.2 : Composition du Comité syndical 2022

Le comité syndical est composé de délégués des communes adhérentes (conseillers municipaux ou personnes non élues). Il est renouvelé en même temps que les conseils municipaux, suite aux élections municipales. Le nombre de délégués par commune est fixé en fonction du nombre de compétences que celles-ci ont délégué au syndicat.

	Délégués titulaires	Délégués suppléants
Cavalaire-sur-Mer	<u>Philippe LEONELLI</u> Philippe VANDEVELDE Jean-Paul DUBOIS Philippe BURNER	Stephane ELUERE Catherine WYDOOGHE Alain MATYBA Bernard SALINI
La Croix-Valmer	<u>Bernard JOBERT</u> René CARANDANTE Robert DALMASSO Pierre MONETON	Catherine HURAUT Michael REBOTIER Jacques BUTTARD Chloé DE BROUWER

5.3 : Commissions techniques

Le comité syndical forme des commissions établies pour la durée du mandat et chargées d'étudier et de préparer les décisions pour l'ensemble des compétences du syndicat. Une commission est formée par bloc de compétences.

Pour toute commission, le comité syndical désigne un vice-président ou un délégué responsable. Chaque commission est également constituée de deux délégués titulaires et deux délégués suppléants par commune ayant délégué la compétence.

Commission « Traitement des eaux usées » : Responsable : Jean-Paul DUBOIS

Commune	Délégués titulaires	Délégués suppléants
Cavalaire-sur-mer	Philippe BURNER Philippe VANDEVELDE	Stéphane ELUERE Catherine WYDOOGHE
La Croix-Valmer	René CARANDANTE Pierre MONETON	Michael REBOTIER Catherine HURAUT

Commission « Nettoyage mécanique des plages » : Responsable : Robert DALMASSO

Commune	Délégués titulaires	Délégués suppléants
Cavalaire-sur-mer	Philippe VANDEVELDE Philippe BURNER	Alain MATYBA Bernard SALINI
La Croix-Valmer	René CARANDANTE Pierre MONETON	Michael REBOTIER Catherine HURAUT

Commission « Appels d'offre - ouverture de plis » : Président - Philippe LEONELLI

Délégués titulaires	Délégués suppléants
Jean-Paul DUBOIS Philippe VANDEVELDE Bernard JOBERT René CARANDANTE Pierre MONETON	Philippe BURNER Robert DALMASSO



Sivom du
littoral des Maures

Partie 1

Gestion administrative et financière



Gestion administrative et financière

Depuis le 1^{er} janvier 2013, le Sivom fonctionne avec une nouvelle organisation qui regroupe l'administration, la communication, les finances et les ressources humaines, sur les compétences que sont le « Traitement des eaux usées » et le « Nettoyage mécanique des plages ».

En 2015, le service Nettoyage mécanique des plages a été renommé « Service Entretien et Environnement». L'entretien des plages et l'Obligation Légale de Débroussaillage(OLD) ont été intégrés dans ce service.

En 2016, l' OLD (Obligation Légale de Débroussaillage) est renommée AGE (Assistance à la gestion environnementale).

En novembre 2019, départ à la retraite de Monsieur Gérard JACOMET, Directeur du Sivom. Une nouvelle direction est mise en place avec deux co-directeurs, Monsieur Francis CAYOL, Directeur Général des Services de la mairie de La Croix-Valmer et Monsieur Patrice VECCHI, Directeur Général des Services de la Mairie de Cavalaire-sur-Mer.

En 2022, l'AGE est transférée aux communes de La Croix-Valmer et de Cavalaire-sur-Mer.

Budgets M14 et M49

Deux budgets distincts sont établis pour gérer le Sivom :

- un budget M14 pour le service « Entretien et Environnement »
- un budget M49 « Service Public d'Assainissement » pour le service Traitement des Eaux Usées (STEU)



BUREAU SYNDICAL

Président : Monsieur Philippe LEONELLI, Maire de Cavalaire-sur-Mer
Vice-président : Monsieur Bernard JOBERT, Maire de La Croix-Valmer

DIRECTION

Monsieur Francis CAYOL, DGS Mairie de La Croix-Valmer, et Monsieur Patrice VECCHI, DGS Mairie de Cavalaire-sur-Mer

Service Traitement des eaux usées

RESPONSABLE DE SERVICE
Frank MONTET

DÉSODORISATION,
POSTE DE LA CARRADE
Éric DOMINGUEZ

LABORATOIRE, PHYSICOCHIMIQUE
Stéphane LETELLIER

PRÉTRAITEMENT, ENTRETIEN DES
ÉQUIPEMENTS ET ESPACES VERTS
Marc POSSIERI

BIOFILTRATION
Maxime CIPOLLA

**Administration générale, finances,
ressources humaines, communication**

SECRÉTARIAT,
COMMUNICATION

Angélique OLIVÉ-CERNÉ
(7% Service Entretien et environnement)
(93% Service Traitement des eaux usées)

COMPTABILITÉ, PAYS
MARCHES PUBLICS

Pascale BAUMARD
(30% Service Entretien et environnement)
(70% Service Traitement des eaux usées)

Service Entretien et Environnement

PLAGES

RESPONSABLE DE SERVICE
CONDUCTEUR CHARGEUR ET CRIBLEUSE
Antonio DUARTE

CONDUCTEUR CHARGEUR ET CRIBLEUSE
Lahoussine SOUDOUR

AGE

Dorothee SIEGEL

Budget principal (M14)

Plages + AGE	Chapitres	Nature	Montant en €
Dépenses de fonctionnement	TOTAL 011	Charges à caractère général	110 840
	TOTAL 012	Charges de personnel et frais assimilés	161 203
	TOTAL 042	Opérations d'ordre de transfert entre sections	62 418
	TOTAL 65	Autres charges de gestion courante	12 509
	TOTAL 66	Charges financières	305
	TOTAL 67	Charges exceptionnelles	45 148
	Total des dépenses de fonctionnement		392 423
Recettes de fonctionnement	TOTAL 013	Atténuation de charges	447
	TOTAL 70	Produits de service	6 007
	TOTAL 75	Autres produits de gestion	3 332
	TOTAL 74	Dotations, subventions et participations	290 000
	Total des recettes de fonctionnement		299 786
Dépenses d'investissement	TOTAL 16	Emprunts et dettes assimilées	10 773
	TOTAL 21	Immobilisations corporelles	1 313
	Total des dépenses d'investissement		12 086
Rcettes d'investissement	TOTAL 10	Dotation fonds de réserve	20 866
	TOTAL 040	Opérations d'ordre de transfert entre sections	62 418
	Total des dépenses d'investissement		83 284

Budget annexe (M49)

	Chapitres	Nature	Montant en € HT
Dépenses d'exploitation	TOTAL 011	Charges à caractère général	656 232
	TOTAL 012	Charges de personnel et frais assimilés	327 175
	TOTAL 65	Autres charges de gestion	4 938
	TOTAL 66	Charges financières	46 266
	TOTAL 67	Charges exceptionnelles	1 725
	TOTAL 042	Opérations d'ordre de transfert entre section	747 526
	Total des dépenses d'exploitation		1 783 862
Recettes d'exploitation	TOTAL 013	Atténuation de charges	3 964
	TOTAL 70	Ventes de produits fabriqués, prestations de service *	1 260 516
	TOTAL 74	Subventions d'exploitation **	94 652
	TOTAL 75	Autres produits gestion	7 165
	TOTAL 77	Produits exceptionnels	42 711
	TOTAL 042	Opérations d'ordre de transfert entre section	322 000
	Total des recettes d'exploitation		1 731 008
Dépenses d'investissement	TOTAL 16	Emprunts et dettes assimilées	82 303
	TOTAL 20	Etudes	45 748
	TOTAL 21	Immobilisations corporelles	128 100
	TOTAL 23	Immo en cours	9 293
	TOTAL 040	Opérations d'ordre entre section	322 000
	Total des dépenses d'investissement		587 444
Recettes d'investissement	TOTAL 10	Dotation fonds réserves	2 000
	TOTAL 040	Opérations d'ordre entre section	747 526
	Total des recettes d'investissement		749 526

* : dont la participation des Communes d'un montant de 1 208 000,00 € HT.

** : correspondant à la prime d'épuration accordée par l'Agence de l'Eau.

Chapitre 012 (Charges de personnel) par service

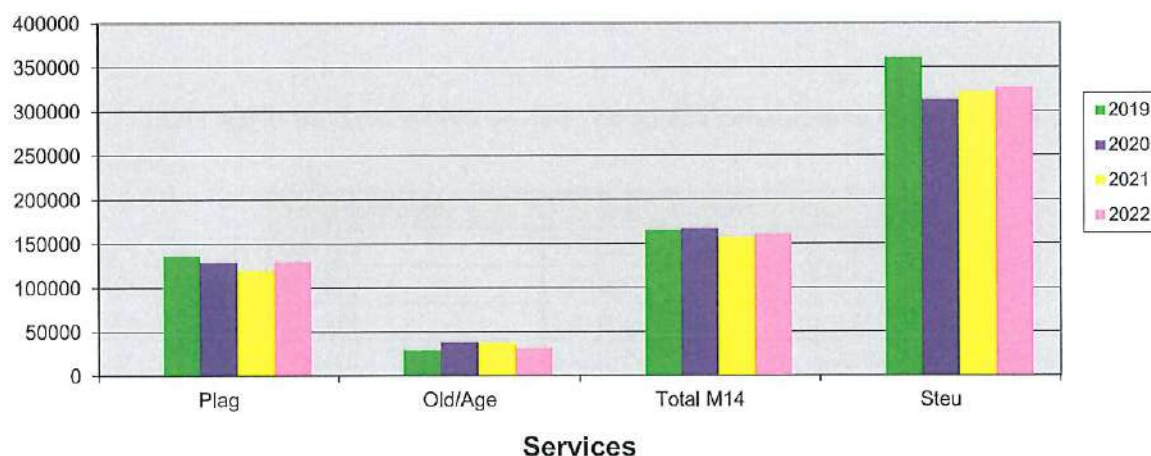

Chapitre 011 (charges à caract. général) par service

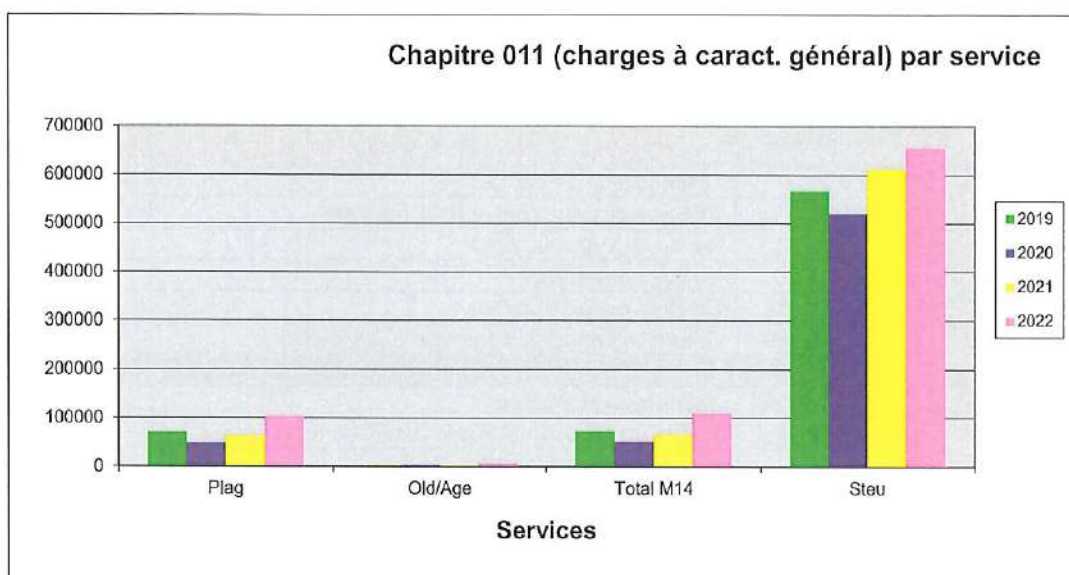

Montant de la participation des communes par service de 2019 à 2022 (en euros TTC)

	M14			M49	Total
	Entretien et environnement		Total	STEU	
	Plages	AGE			
2019	276 900	30 390	307 290	1 304 16	1 611 450
2020	257 620	45 200	302 820	1 409 320	1 712 140
2021			299 100	1 321 540	1 620 640
2022	250 000	40 000	290 000	1 328 800	1 618 800

Montant de la participation des communes de 2019 à 2022 (en euros TTC)

	Cavalaire-sur-Mer	La Croix Valmer
2019	1 029 351	582 099
2020	1 096 122	616 018
2021	1 039 061	581 579
2022	817 212	511 588

Dépenses 2022 du Sivom (budgets M14 et M49)

Répartition des dépenses 2022 du budget principal M14 en € HT (Service Entretien et environnement)

Dépenses réalisées Exercice 2021			Résultats d'exercice		Résultats de clôture	
Fonctionnement	Investissement	Total Budget	Fonct'	Invest'	Fonct'	Invest'
392 423 €	12 086 €	404 509 €	- 92 637 €	71 198 €	41 256 €	165 640 €

Répartition des dépenses 2022 du budget annexe M49 en € HT (Service Traitement des eaux usées)

Dépenses réalisées - Exercice 2021			Résultats d'exercice 2021		Résultats de clôture	
Fonctionnement	Investissement	Total dépenses	Fonctionnement	Investissement	Fonctionnement	Investissement
1 783 863 €	587 445 €	2 371 308 €	-52 852 €	162 081 €	122 946 €	1 301 015 €



Sivom du littoral des Maures

**Traitement
des eaux usées**



Partie 2

Service
Traitement des eaux usées



Mission

Traitement des eaux usées

1. Présentation générale

1.1 : Un équipement intercommunal

Cavalaire-sur-Mer et La Croix Valmer se sont regroupées dès 1966 pour traiter ensemble leurs eaux usées. Elles se sont dotées d'une station d'épuration performante et ont fait le choix d'un service public géré en régie à simple budget autonome, pour une meilleure maîtrise des coûts et la garantie d'un traitement de qualité.

1.2 : Spécifications techniques des ouvrages

Le système d'assainissement est composé de trois réseaux (1 réseau cavalois, 1 réseau croisien, 1 réseau intercommunal) et d'une station d'épuration intercommunale. Les eaux usées arrivant à la station d'épuration intercommunale présentent les caractéristiques d'une eau résiduaire urbaine.

Modes de traitements des eaux usées

- Traitement physico-chimique avec adjonction de réactifs chlorure ferrique, chaux, polymère anionique et décantation lamellaire (traitement primaire).
- Traitement biologique avec nitrification (traitement secondaire).
- Traitement filtre à sable avec désinfection aux ultraviolets sur 200 m³ / jour (traitement tertiaire).

Rejet en mer

- Émissaire principal de 1 450 mètres, en béton âme tôle de diamètre 600 mm, avec un diffuseur établi à 38 mètres de profondeur.
- Émissaire de secours en PVC de 1300 mètres (diamètre 400 mm) avec diffuseur, dont l'exutoire se situe à 35 mètres de profondeur.
- Installations terrestres de rejet : canalisation de 1000 mètres en fonte ductile (diamètre 600 mm).

1.3 : Propriété des ouvrages et terrains

Cavalaire-sur-Mer et La Croix Valmer ont délégué la gestion de leur station d'épuration intercommunale au Sivom du littoral des Maures, tout en restant responsables des réseaux de collecte des eaux usées. Le Sivom assure le fonctionnement et l'entretien des ouvrages communs :

- Poste de refoulement général de La Carrade,
- Poste de refoulement du camping Roux,
- Canalisations de refoulement,
- Station d'épuration,
- Canalisation gravitaire terrestre,
- Émissaires en mer,
- Chambre de tirage émissaires.

1.4 : Extension et mise aux normes en 2006

Compte tenu des perspectives de croissance des raccordements au réseau collectif de collecte des eaux usées sur les deux communes, le Sivom du littoral des Maures a décidé en 2006 l'augmentation de la capacité de la station d'épuration de 50 000 à 68 000 Équivalent-habitants. Les travaux d'extension portaient également sur l'ajout d'une filière de traitement biologique par biofiltration, afin d'augmenter les rendements épuratoires et de répondre aux normes européennes du 31 décembre 2000.

Cavalaire-sur-Mer et La Croix Valmer en quelques chiffres

	Superficie (km ²)	Population perma- nente	Population estivale (estimation)	Volume d'eaux usées reçu dans le réseau collectif (m ³)		
				2020	2021	2022
Cavalaire-sur-Mer	16,8	7 469	60 000	768 072	798 720	788 000
La Croix Valmer	22,4	3 901	35 000	395 674	499 720	405 128
Total	39,2	11 273	95 000	1 163 746	1 298 440	1 193 128

	2020	2021	2022
Pluviométrie	548 mm	705 mm	516 mm

Équipements réalisés en 2006

- un traitement biologique de type « BIOSTYR » comprenant cinq cellules de 720 m³/h,
- un bassin tampon d'une capacité de 3 000 m³,
- un épaisseur permettant un stockage de 230 m³ de boues,
- un traitement biologique des graisses par BIOLIX,
- une désodorisation à deux tours de lavage,
- deux centrifugeuses.

Coût global des travaux : 6 700 000 euros HT

Coût d'exploitation annuel : 1 120 000 euros HT

1.5 : Données numériques

Charges hydrauliques

Capacité de traitement : 68 000 Équivalent-habitants

Taux de dépollution : 99 %

Caractéristiques principales

- Volume traité en moyenne par an : 1,2 millions de m³
- Volume moyen traité par jour (par temps sec) : *
 - en été : 7 500 m³/j
 - en hiver : 2 000 m³/j
- Débit de pointe par jour : 10 200 m³/j *

* : Valeurs comprenant les matières de vidanges

Charges polluantes

Paramètres	Charges polluantes (en kg/jour)		
	Autorisé	Maximum atteint	
		2021 ¹	2022 ²
MEST**	6 120	3 171	4 160
DBO **	4 080	3 403	3 951
DCO**	10 200	5 974	6 289

¹ : Contrôle du 13 août 2021 ² : Contrôle du 4 août 2022

Performances d'épuration

La qualité des eaux épurées avant rejet répond aux normes prévues dans l'arrêté du 1er avril 2014 :

Paramètres	Concentration maximale	Rendement minimum
MEST**	35 mg/litre	90 %
DBO **	25 mg/litre	80 %
DCO**	125 mg/litre	75 %

** : DBO₅ : Demande biochimique ou biologique en oxygène pour cinq jours - DCO : Demande chimique en oxygène
 MEST : Matières en suspension totales - NK : Azote kjeldahl - PT : Phosphore total.

Les niveaux de rejet de la station d'épuration en 2022 étaient de :

Paramètres	Rendement minimum (en %)	
	2021	2022
MEST**	94,66	94,79
DBO **	99,28	95,85
DCO**	80,49	92,21
PT**	92,21	79,20
NTK**	66,17	62,42

Ces mesures ont été prises au cours de 104 bilans de 24 heures réalisés dans le cadre de l'auto-surveillance réglementaire à la station d'épuration.

1.6 : Organisation du service

Une équipe de cinq agents

Responsable du service exploitation : Franck MONTET

Responsables des secteurs :

Déshydratation, physicochimie, traitement tertiaire (REUT) : Franck MONTET

Biofiltration, physicochimie Maxime CIPOLLA

Désodorisation, Carrade : Eric DOMINGUEZ

Prétraitement, laboratoire d'analyses : Stéphane LETELLIER

Prétraitement, Entretien général, espaces verts : Marc POSSIERI

Il est nécessaire pour l'exploitation que les agents soient polyvalents dans la plupart des secteurs.

Des astreintes hebdomadaires

La station d'épuration fonctionnant 24h/24, depuis le 1^{er} juin 2018, trois agents se relaient pour assurer la continuité des services en dehors des heures ouvrées : Eric DOMINGUEZ, Franck MONTET et Maxime CIPOLLA. Ces agents ont accès à distance au système de contrôle commandant permettant de modifier plusieurs paramètres et d'éviter certains déplacements.

2. Démarche qualité et protection de l'environnement

2.1 : Contrôle du système d'assainissement

Auto-surveillance

L'auto-surveillance est effectuée sous la responsabilité du maître d'ouvrage. C'est le moyen dont il dispose pour s'assurer du bon fonctionnement du système d'assainissement et pour l'améliorer si nécessaire.

L'auto-surveillance couvre à la fois :

- l'organisation de l'exploitation et de la surveillance du

système d'assainissement, à travers le manuel d'auto-surveillance,

- la tenue d'un registre de fonctionnement pour le suivi,
- la mise en œuvre des moyens de mesure,
- la réalisation des mesures et analyses pour surveiller le fonctionnement du réseau de collecte de la station d'épuration,
- l'information et la transmission des données aux services de Police de l'eau et de l'Agence de l'eau.

En 2022, les analyses ont été confiées au laboratoire VEOLIA à Sainte-Maxime. Cela représente :

- 24 analyses des matières de vidange (DBO₅, DCO, MEST, PH NTK, PT),
- 24 analyses des matières de curage (DBO₅, DCO, MEST, PH NTK, PT),
- 104 analyses d'eaux usées brutes et épurées (DBO₅, DCO, MEST, PH, NTK, N-NH₄, N-NO₂, N-NO₃, PT),
- 8 analyses (AOX, METOX, MI, NGL, ORTHOPHOSPHATE),
- 52 analyses de matières sèches,
- 2 analyses de boues (NFU 44-095),
- 104 analyses REUSE (MES, E.coli, conductivité),
- 3 analyses dégrillages.

Le nombre maximal d'échantillons non conformes autorisés par an est de neuf. En 2022, aucun prélèvement concernant les MEST n'a pas été conforme à l'arrêté préfectoral du 1^{er} décembre 2004.

Toutes les données recueillies dans le cadre de l'auto-surveillance sont mensuellement transmises aux services de l'Agence de l'eau et de la Police de l'eau.

Coopération intercommunale et circuit d'information collaboratif

Une partie des réseaux d'assainissement est exploitée en régie directe par les deux communes concernées. Il est donc très important que les deux services d'assainissement communaux aient un rôle coopératif et une grande réactivité envers le service référent du traitement des eaux usées lors des incidents ou pannes qui pourraient créer une pollution d'eaux usées dans la baie.

Les pollutions inopinées qui proviennent du système d'assainissement des collectivités de Cavalaire-sur-Mer



Salle de supervision de la station d'épuration - © G. Jacomet



et de la Croix Valmer seront dorénavant déclarées par la commune concernée à la DDTM 83 à Toulon au service chargé de la Police de l'Eau. Une copie de ces rapports devra être envoyée pour information au service Traitement des Eaux Usées du Sivom, qui pourra ainsi prélever et analyser des échantillons.

2. 2 : Récupération et traitement des matières de vidange Aire de service pour camping-cars

Toute vidange en milieu naturel entraîne une pollution. Pour réduire le nombre de dépotages sauvages, la station d'épuration met gracieusement à disposition une aire de vidange des eaux grises (vaisselle) et noires (toilettes).

Conventions de dépotage avec les professionnels et collectivités

Le Sivom du littoral des Maures a établi une convention de dépotage avec :

- le groupement varois de l'assainissement,
- la société Azur Assainissement,
- les Vidangeurs du golfe,
- SULO,
- Esterel Assainissement,
- la SAUR,
- la SARL LAUSAN,
- la société Sud Est Assainissement du Var,
- la société Chasseur de fuites,
- la société Dragui Assainissement,
- VB LOC,
- Speed débouchage;
- Le petit coin events,
- Ddébouch moi83,
- la commune de Cavalaire-sur-Mer,
- la commune de la Croix Valmer.

Avec ces conventions, ce sont en tout plus de 10 structures autorisées à déverser leurs sous-produits de l'assainissement à la station d'épuration.

Ces dépotages ont lieu dans une fosse réservée à cet usage, selon certaines modalités techniques, administratives et financières et dans les conditions du règlement pour l'admission des sous-produits de l'assainissement à la station d'épuration. Cette convention précise l'origine, la qualité

des matières admissibles mais également le volume total journalier maximum accepté, les conditions d'accès et de dépotage, le contrôle des opérations de dépotage, la responsabilité des signataires, le montant de la redevance, la facturation, les infractions et poursuites, les conditions de résiliation.

2.3 : Certification ISO 14 001 : 2015

Le 25 mai 2021 le Sivom du littoral des Maures a renouvelé sa certification ISO 14 001 : 2015 pour son système de management environnemental lié à son activité de traitement des eaux usées. Attribué par l'entreprise SOCOTEC, cette certification vient récompenser tous les efforts engagés de longue date par le Sivom en matière d'environnement. - d'être en mesure d'améliorer les pratiques dans une logique de progrès continu dans le sens d'une réduction des impacts environnementaux.



Laboratoire de la station d'épuration permettant d'effectuer des analyses comparatives et un suivi plus régulier - © G. Jacomet

2.4 : Laboratoire

- Achat de consommables et réactifs (DBO₅, DCO, MEST...)
- Constats de vérification pour DR 3800 et LT 200-2 (appareils de mesure LABO).
- Vérification et étalonnage de la balance et du dessiccateur.

2.5 : Contrôle des émissaires

Tous les cinq ans, le service STEU doit effectuer une inspection complète des émissaires (intérieur et extérieur) et des ouvrages assurant leur stabilité sur le fond marin. Elle concerne :

- l'émissaire terrestre d'une longueur de 1000 m environ et d'un diamètre 600 mm, entre la station d'épuration et la chambre de tirage.
- l'émissaire maritime : le départ de l'émissaire est situé dans la chambre de tirage, il est d'une longueur de 1450 m et d'un diamètre 600 mm.
- Le dernier contrôle a été effectué en novembre 2018.

2.6 : Suivi du milieu récepteur situé dans l'air d'influence du rejet de l'effluent

Selon l'article 3 de l'Arrêté Préfectoral du 29 juin 2018 portant autorisation complémentaire, au titre de l'article L.181-14 du code de l'environnement, du système d'assainissement relatif à la station d'épuration de Pardigon située à Cavalaire-sur-Mer, le suivi du milieu naturel, en raison du recul de l'herbier de posidonie doit être suivi annuellement. Ce suivi sera effectué par le service Espaces Maritimes de la Communauté de communes du Golfe de Saint-Tropez en 2021. Une demande pour compléter le suivi du biote par la pose de capteurs passifs intégratifs a été validée par la DDTM. La prochaine campagne aura lieu en été 2022.

3. La réutilisation des eaux usées

Ce projet, impulsé par le Sivom du littoral des Maures en association avec les Communes de Cavalaire-sur-Mer et de La Croix Valmer, s'inscrit dans une démarche d'exploitation durable de la ressource. Il consiste à faire bénéficier les utilisateurs potentiels d'une eau valorisée de qualité répondant à leurs besoins, de mettre à disposition une ressource en eau pérenne et de qualité (non potable) sans contrainte de restriction en période de sécheresse.

Ce projet a abouti en maîtrisant les conditions techniques et économiques de réutilisation des eaux usées, avec l'obtention des autorisations administratives d'exploitation à un prix de revient acceptable. Le Sivom du littoral des Maures est maître d'ouvrage de la production d'eau industrielle et donc du procédé de traitement complémentaire des eaux usées. Celui-ci est implanté sur le site même de la station d'épuration.

A ce jour le process permet l'arrosage de la parcelle du monument aux morts de la Croix-Valmer et la distribution d'eau aux hydrocultureuses. Une économie d'eau potable d'environ 300 m³ par an.

Le 20 septembre 2022, le Sivom du littoral des Maures est intervenu pendant la journée d'échanges ayant pour thème «comment sécuriser l'approvisionnement en eau sur son territoire et préserver la qualité de vie de la population» organisée à Gréoux-les-Bains par l'Agence Régionale pour la Biodiversité et l'Environnement (ARBE).

4. Réduction des filasses et macro-déchets

4.1 : Participation des communes

La participation des communes au fonctionnement du service Traitement des eaux usées est proportionnelle aux débits rejetés par la population raccordée au réseau d'assainissement.

Volume de
Cavalaire et La Croix Valmer en 2022

	Volume	Répartition
Cavalaire-sur-Mer	788 000 m ³	66 %
La Croix Valmer	405 128 m ³	34 %
TOTAL	1 193 128 m ³	100 %

pluviométrie en 2022 : 516 mm



Déchets divers obstruant les réseaux d'assainissement -
© G. Jacomet

5. Perspectives 2023

- Engagement du SIVOM de réduire le volume des eaux parasites des réseaux de La Croix-Valmer et de Cavalaire-sur-Mer
- Renouvellement de la Certification avec la nouvelle version ISO 14001 : 2015 en mai 2023
- Sensibilisation et lutte contre les filasses et les macro-déchets présents dans les réseaux
- Modification de la courbure des câbles du poste TGBT (transformateur STEP)
- Marché de travaux (armoires électriques TR2, remise aux normes électriques de l'armoire du groupe-électrogène de la station)
- Unification des 3 régies du système d'assainissement
- Envisager de secourir la biofiltration par un GE

4.2 : Prix du mètre cube d'eau usée

En 2022, le prix du m³ d'eau usée, traitée à la station d'épuration, rapporté au montant des participations communales, soit 1 208 000 €, s'élève donc à 1,01€ / m³, soit le même prix qu'en 2021.

4.3 : Prime d'épuration

En 2022, le montant de l'aide à la performance épuratoire versée par l'Agence de l'Eau s'élève à 83 550,26 euros. Cette prime vient récompenser les efforts fournis pour assurer le bon fonctionnement des équipements, améliorer le rendement épuratoire et valoriser les boues d'épuration.



Sivom du littoral des Maures

**Entretien et
environnement**

Partie 3

Service
Entretien et
environnement



Mission

Nettoyage mécanique des Plages

1. Communes concernées



2. Linéaire et surface à traiter

	Linéaire côtier	Surface
Cavalaire	2 300 mètres	de 3,5 à 7,5 ha
La Croix Valmer	2 000 mètres	de 3 à 8,5 ha
TOTAL	4 300 mètres	de 6,5 à 16 ha

La surface totale à traiter varie suivant la hauteur de la mer (une plus grande surface en été, due à une pression atmosphérique élevée et un engraissement naturel de sable en général plus important qu'en hiver).



Une vidéo sur le nettoyage des Plages a été réalisée. Vous pouvez la visionner sur le site internet du Sivom du littoral des maures : <http://www.sivom-littoral-des-maures.org>

3. Personnel

Pour effectuer le nettoyage des plages en 2020, l'équipe du service plage est composée de :

- 2 agents titulaires à temps complets ;
- Un agent en CDD avec une fin de contrat au 1er octobre.



4. Calendrier de la prestation

Avril et mai : 5 passages hebdomadaires sauf pour la plage de Gigaro où 1 à 2 passages hebdomadaires ont été effectués. Des passages supplémentaires ont été réalisés lors des week end à forte fréquentation.

Octobre : 1 passage tous les 2 jours (sauf les samedis et dimanches).

Juin à septembre : 1 passage tous les jours.

Novembre à mars : nettoyage à la demande suivant la météo.

Avril : - participation aux travaux d'extraction de sable

- Gestion et Enfouissement de la Posidonie arrivée sur Cavalaire

Juin : rechargement des plages de Cavalaire avec sable extrait

5. Équipement

- Un tracteur agricole Massey Fergusson 180 ch
- Un tracteur de marque Claas
- Une nettoyeuse de plage STR 2500 Beach Tech
- Une nettoyeuse de plage T170 Canicas
- Un tractopelle JCB.
- Un camion 6*2 Renault PREMIUM.
- Un véhicule petit utilitaire Renault Kangoo.

Une convention est en cours avec la Communauté de Communes pour la mise à disposition d'un de leur camion polybenne avec chauffeur en cas de besoin pour la gestion des déchets de plage.

6. Évolution de la prestation

De 1982 à 1993 : 1 nettoyeuse pour des passages tous les 2 à 3 jours.

De 1994 à 1999 : 2 nettoyeuses pour des passages tous les 2 jours.

De 2000 à nos jours : 2 nettoyeuses pour des passages tous les jours.

Depuis 2018, un nettoyage manuel est effectué sur la Plage de bonporteau.

7. Déchets de plage

Tous les déchets de plage sont ramenés au Sivom et stockés à côté de la plate-forme de déchets verts.

La procédure de tri des déchets est la suivante :

En fin de saison, tous les déchets entreposés sont criblés à l'aide d'un cribleur rotatif.

Le sable, la posidonie et les galets sont redéposés sur la plage, la fraction végétale est dirigée vers la plate-forme de broyage de déchets verts.

Pour la plage de Gigaro, les déchets sont vidés à l'embouchure du ruisseau d'Héraclée et triés manuellement de sorte à ne laisser sur place que les déchets naturels.



8. Chiffres clés de 2022

	BT	Tractopelle	Camion	TOTAL	%
LA CROIX VALMER	373 heures	24 heures	3 heures	400 heures	41,45 %
CAVALAIRE	422,5 heures	131,5 heures	11 heures	565 heures	58,55 %
TOTAL	795,5 heures	155,5 heures	14 heures	965 heures	100 %

Afin que la répartition des coûts soit la plus équitable possible pour chacune des communes, les élus ont décidé de mettre en place une convention de mise à disposition des engins avec chauffeur pour toutes demandes d'intervention spécifique, ainsi qu'une convention de mise à disposition d'un conducteur.

En 2022, seule la commune de Cavalaire a été facturée pour des travaux liés à l'extraction et le régalaie du sable ainsi que le traitement de la posidonie. Les différentes missions sans convention ont déclenché l'utilisation du tractopelle durant 91h00, du camion durant 47,5h. Un conducteur sans engin a été sollicité durant 92h.

9. Intervention techniques particulières

-arrivage de Posidonie sur les plages du centre-ville

Un très gros volume de Posidonie est arrivé sur les plages de Cavalaire. Le service Entretien et Environnement a procédé, à la demande de la commune, au rassemblement, et une partie du transport.



Posidonie, Plage de Cavalaire-sur-Mer - © . Anne-marie PARE



Plage de Cavalaire-sur-Mer - © . Anne-marie PARE

- désensablement de la plage au droit de la promenade de Gigaro à la Croix Valmer
- fermeture de l'embouchure du ruisseau de la Ricarde



Accès promenade de Gigaro vers la plage de la brigantine - © . Anne-marie PARE

Mission AGE

(Assistance à la Gestion Environnementale)

Suite à la modification des statuts de la Communauté de Communes du Golfe de Saint-Tropez, le Sivom du littoral des Maures a souhaité réintégrer la compétence «Obligation Légale de Débroussaillage» qui avait été transférée le 1^{er} janvier 2013.

Le Sivom du Littoral des Maures a donc créé, en mars 2015, un poste de chargé de mission au sein du Service Entretien et Environnement dans le but que ce dernier accompagne les communes dans la mise en œuvre du contrôle de l'obligation légale de débroussaillage.

Le poste comprend les missions suivantes :

- suivi de l'application de l'arrêté préfectoral portant règlement permanent du débroussaillage obligatoire dans le Var,
- travail de prévention et d'information aux particuliers : rencontre sur site, courriers, réunions publiques, participation aux assemblées générales des syndics de copropriété,
- veille juridique et assistance administrative et technique aux communes pour les procédures réglementaires (ex : exécution d'office des travaux).

Afin de solutionner les irrégularités et de conseiller au mieux les propriétaires, l'agent a effectué les missions suivantes pendant l'année 2022 :

- envoi de plus de 700 courriers relatifs aux OLD sur la Croix-Valmer et Cavalaire-sur-Mer
- traitement de près de 300 dossiers sur Cavalaire-sur-Mer et sur La Croix-Valmer

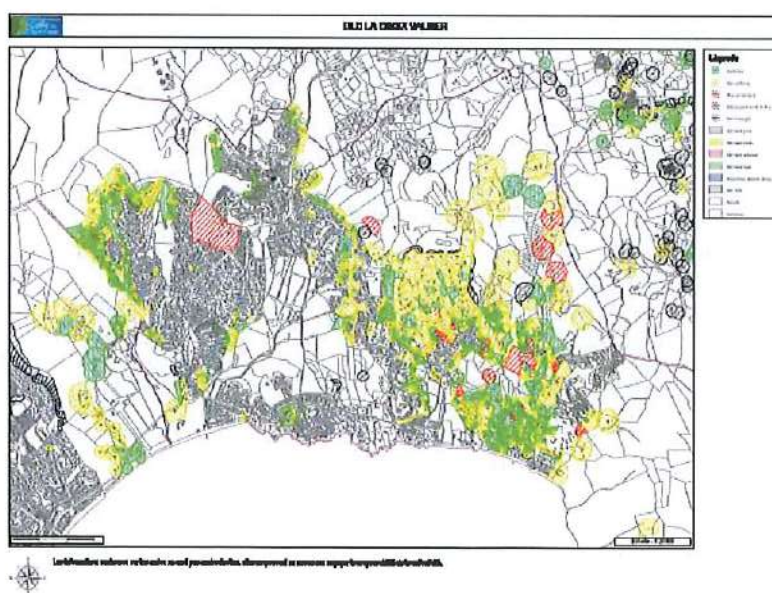

Les toilettes n'aiment pas les lingettes...



OÙ JETER VOS DÉCHETS ?



Les lingettes envahissent les stations d'épuration.



Sivom du littoral des Maures
Traitement
des eaux usées
www.sivom-littoral-des-maures.org

Pour en savoir plus : SIVOM DU LITTORAL DES MAURES - Service Traitement des eaux usées
145 Chemin des Essarts 83240 Cavalaire sur Mer - Tél. : 04 94 00 46 20



Sivom du
littoral des Maures

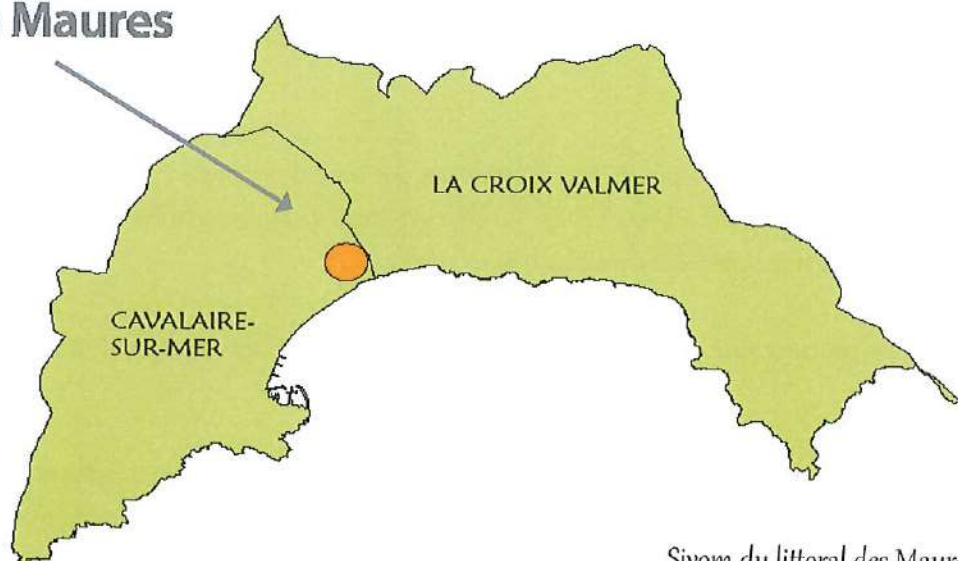

Sivom du littoral des Maures

145 CHEMIN DES ESSARTS - 83240 CAVALAIRE SUR MER

Tél. : 04 94 00 46 20 / Email : contact@sivom-littoral-des-maures.org

www.sivom-littoral-des-maures.org





Sivom du littoral des Maures
**Traitement
des eaux usées**



BILAN ANNUEL
Sur le système d'assainissement de
CAVALAIRE-LA CROIX-VALMER
Année 2022

Bilan annuel
Pour les agglomérations > 2 000 EH

- A – Informations générales

A.1 – Identification et description succincte

Agglomération d'assainissement		Code Sandre :	
Nom :			
Taille en EH (= CBPO) :			
Système de collecte		Code Sandre : 060883036001	
Nom : Réseau Cavalaire / La Croix-Valmer			
Type(s) de réseau : <input type="checkbox"/> Unitaire x Séparatif ... % Unitaire 100 % Séparatif			
Industries raccordées : x Oui Non			
Exploitant : Mairie de Cavalaire et Mairie de La Croix-Valmer			
Personne à contacter :		Cavalaire : Franck Joucher : 06.77.07.76.03 email : assainissement@cavalaire.fr La Croix-Valmer : Responsable service assainissement: Roland Vaubourzeix : 06.71.57.86.52 ROLAND.VAUBOURZEIX@LACROIXVALMER.FR Responsable centre technique municipal : Yann Soyez : 06.80.08.50.10 YANN.SOYEZ@LACROIXVALMER.FR Directeur des services techniques : Thierry Jalabert : 06.87.58.57.24 THIERRY.JALABERT@LACROIXVALMER.FR	
Station de traitement des eaux usées		Code Sandre : 060983036001	
Nom : CAVALAIRE-LA COIX-VALMER			
Lieu d'implantation : Cavalaire/mer : 83036 : 145 Chemin des Essarts			
Date de mise en eau : Juillet 2006			
Maître d'ouvrage : Sivom du littoral des Maures			
Capacité nominale :	Organique kg/jour de DBO5	Hydraulique m³/jour	Q pointe m³/heure
Temps sec	4080	10200	720
Temps pluie			1400
Débit de référence : 10200 m3			
Charge entrante :	En kg/j DBO5:	2926 kg/j (18/08/2019)	En EH : 33983
File EAU :	Type de traitement :	Biologique avec nitrification	
	Filières de traitement :	Physico-chimique+Biofiltration	
File BOUE :	Type de traitement :	Centrifugation	
	Filières de traitement :	Compostage	
Exploitant : Sivom du littoral des Maures			

Personnes à contacter :	Franck Montet : 04.94.00.45.30 / 06.84.45.75.30 Franck.montet@sivom-littoraldesmaures.org		
Milieu récepteur			Code Sandre :
Nom :	Baie de Cavalaire-Croix-Valmer		
Masse d'eau :	Mer Méditerranée		
Type :	<input checked="" type="checkbox"/> Rejet superficiel	Rejet par émissaire maritime à - 40 mètres	
	<input type="checkbox"/> Rejet souterrain		
Débit d'étiage :	Débit moyen annuel : 4323 m3/j		

A.2 – Etudes générales et documents administratifs relatifs au système de collecte

Communes	Année du dernier schéma directeur d'assainissement	Année de la dernière étude diagnostic	Date du zonage Eaux Usées (EU)	Date du zonage Eaux Pluviales (EP)	Date d'annexion du zonage EU et EP au PLU
La Croix-Valmer	2017	2015	01/2017	09/2015	/
Cavalaire	2007	2007		2011	10 juillet 2013

Le Schéma Directeur d'Assainissement de La Croix-Valmer a été finalisé en 2016. Il a été validé par le Conseil Municipal le 24 Janvier 2017.

- B -
BILAN ANNUEL
sur le système de collecte

B.1 – Les raccordements

B.1.1 – Les raccordements domestiques :

Commune (ou partie de commune comprise dans la zone de collecte)	Code INSEE	(A) Nombre d'abonnements eau potable	(B) Nombre d'abonnements eaux usées	Taux de raccordement (B)/(A)
LA CROIX VALMER	83048	5893	5010	85 %
CAVALAIRE	83036	11970	11802	98.60 %

B.1.2 – Les raccordements non domestiques : liste des établissements.

Nom de l'établissement	Commune	Activités	Modalité de raccordement (1)	Paramètres réglementés par l'autorisation de déversement (2)	Concentration, charges et volumes autorisés (DCO et autres paramètres représentatifs de l'activité)	Autosurveillance des rejets	Date de signature et durée de validité
Domaine de La Madrague	La Croix-Valmer	Viticulture	<input type="checkbox"/> néant <input type="checkbox"/> auto. <input checked="" type="checkbox"/> conv.	X macropolluants <input type="checkbox"/> micropolluants	Volume : 1.5 m ³ /j MES : 15 kg/j DCO : 45 kg/j DBO5 : 15 kg/j	x oui <input type="checkbox"/> non	04/01/2008 Durée illimitée

- (1) ☐ néant » : Aucune autorisation n'a été accordée.
☐ auto. » : Autorisation de rejet accordée par le maître d'ouvrage.
☐ Conv » : Convention de déversement signée.

- (2) « micropolluant » : substance active minérale ou organique présente dans le milieu à des concentrations faibles (de l'ordre du µg/l) et susceptible d'être toxique, persistante et bioaccumulable.
« macropolluant » : DBO5, DCO, MES, NGL, NTK, N-NH4, N-NO2, N-NO3, PT.

B.2 – Les travaux réalisés sur le système de collecte

CAVALAIRE :

Travaux réalisés sur l'exercice 2022 :

- Poursuite de la mise à jour du schéma directeur d'assainissement et de la recherche d'eaux claires parasites, montant de l'étude : 132 310,63 € HT soit 158 772,76 € TTC.

- Réhabilitation du réseau d'eaux usées de la rue des Flots Bleus (100mL).

Certains travaux ont été repoussés en raison de la difficulté de leur suivi en raison du transfert de compétences et de la mise en place d'un programme pluriannuel de voirie.

LA CROIX-VALMER :

- PR 3 Le Vergeron : renouvellement armoire électrique cuve 1
- PR1 Cante cigalo : renouvellement pompe 1 cuve 1
- Réseau La Pinède / Château Valmer : reprise défauts suite ITV, remplacement des tampons.
réparation collecteur PR 2.
création d'un branchement.
- Réseau Les Jardins de La Croix : reprise défauts suite ITV.
- Etude réalisation dévoiement réseau EU : La Cigale / quartier de l'Eglise.
- Création réseau EU sur RD 559 : dévoiement réseau église.

B.3 – Le contrôle et la surveillance du système de collecte

CAVALAIRE :

Contrôles des raccordements :

Si nécessaire, le contrôle est effectué en utilisant de la fluorescéine déposée dans une évacuation de la propriété à contrôler. Ce test nécessite l'intervention de 1 à 3 personnes (2 le plus souvent) en fonction des situations. La police Municipale peut être sollicitée en cas d'intervention urgente sur le domaine privé.

Curage des réseaux :

Le curage des réseaux est réalisé par l'hydrocureuse communale : Véhicule HUWER 150 bars, 335l/min. Deux agents sont assignés à ce véhicule et procèdent au curage des tronçons bouchés connus pour nécessiter un entretien régulier en raison soit de leur manque de pente soit de leur situation particulièrement sensible en période estivale.

Une convention de prix a également été passée avec une société privée pour des interventions urgentes lorsque l'hydrocureuse communale est en réparation ou dans l'impossibilité d'intervenir dans un délai respectable.

Inspection télévisée :

La Commune de Cavalaire possède une caméra couleur à poussée de diamètre 45mm avec enregistreur numérique, utilisée en régie pour les tronçons inférieurs à 50 mètres linéaires et dont le diamètre varie de 100 à 300mm.

LA CROIX-VALMER :

- Contrôle des raccordements dans le cadre de réhabilitation ou de création d'installation avec inspection vidéo
- Contrôle du Dispositif d'Autosurveillance du réseau d'assainissement avec Chess Epur
- Contrôle trimestriel des sondes et systèmes de mesures sur l'ensemble des déversoirs suivant les prescriptions du manuel d'autosurveillance.
- Contrôle annuel de toutes les installations électriques par organisme agréé. (VERITAS)

B.4 – L'entretien du système de collecte**B.4.1 – Récapitulatif des opérations d'entretien :****CAVALAIRE**

Des interventions de curage sont réalisées sur les postes de relevages :

Postes principaux (Square, Collières, Pardigon, Port) : 1 fois tous les 15 jours en été, et 1 fois par mois le reste de l'année.

Postes secondaires (Autres) : 2 fois par an.

En période estivale, les points sensibles du réseau font l'objet d'un entretien régulier pour éviter les bouchages, notamment le réseau plage du centre ville qui est curé toutes les semaines. Les autres points particuliers du réseau faisant l'objet d'un entretien préventif sont les capitaineries privée et publique 1 fois par semaine, les WC de la maison de la mer 2 fois par semaine, la rue Léon Blum 1 fois par semaine, les rues Pierre et Marie Curie, Aubanel et Frédéric Mistral, le centre d'Animation du Port, l'avenue de la Vigie 1 fois par mois. Enfin, les réseaux des plages (entre Dauphin plage et les 3 pins), de la rue du Port, de l'avenue Charles de Gaulle, de la rue de la fontaine, de la rue des mimosas, de la rue de la bergerie, de la rue de la calanque, de la rue des sables, de la rue de la baie et de la rue des myrtes font l'objet d'un entretien 1 fois par an.

LA CROIX-VALMER :

-Tournée de vérification et d'entretien des tous les postes de relevage chaque jour pendant la période estivale par les agents communaux.

-Curage et nettoyage des postes de relevage deux à trois fois par an fait par un vidangeur professionnel.

-Vidange et nettoyage des 2 séparateurs d'hydrocarbures communaux une fois par an fait par un vidangeur professionnel. (Centre technique et gendarmerie)

-Vidange et nettoyage bac à graisses du groupe scolaire quatre fois par an fait par un vidangeur professionnel.

B.4.2 – Quantités et destinations des sous-produits évacués au cours de l'année :**LA CROIX-VALMER :**

Sous-produits évacués	Quantité brute en masse ou volume (préciser l'unité)	Destination(s) <i>En cas de destinations multiples, indiquer la répartition entre les destinations.</i>
Hydrocarbures	0 m ³	SE.RA.HU (ZI Les Lauves 83340 Le Luc en Provence)
Huiles / Graisses	3 m ³	Station d'épuration du SIVOM du Littoral des Maures
Matières de curage	16 m ³	Station d'épuration du SIVOM du Littoral des Maures

CAVALAIRE

Sous-produits évacués	Quantité brute en masse ou volume (m3)	Destination(s) <i>En cas de destinations multiples, indiquer la répartition entre les destinations.</i>
Refus de dégrillage		Station d'épuration du SIVOM du Littoral des Maures
Sables	0	
Huiles / Graisses	40	
Matières de curage	171	

Des graisses se retrouvent très souvent dans les matières de curage avec du sable et des lingettes

B.5 – Bilan des déversements au milieu par le système de collecte

B.5.1 – Bilan sur les volumes déversés au milieu par le système de collecte

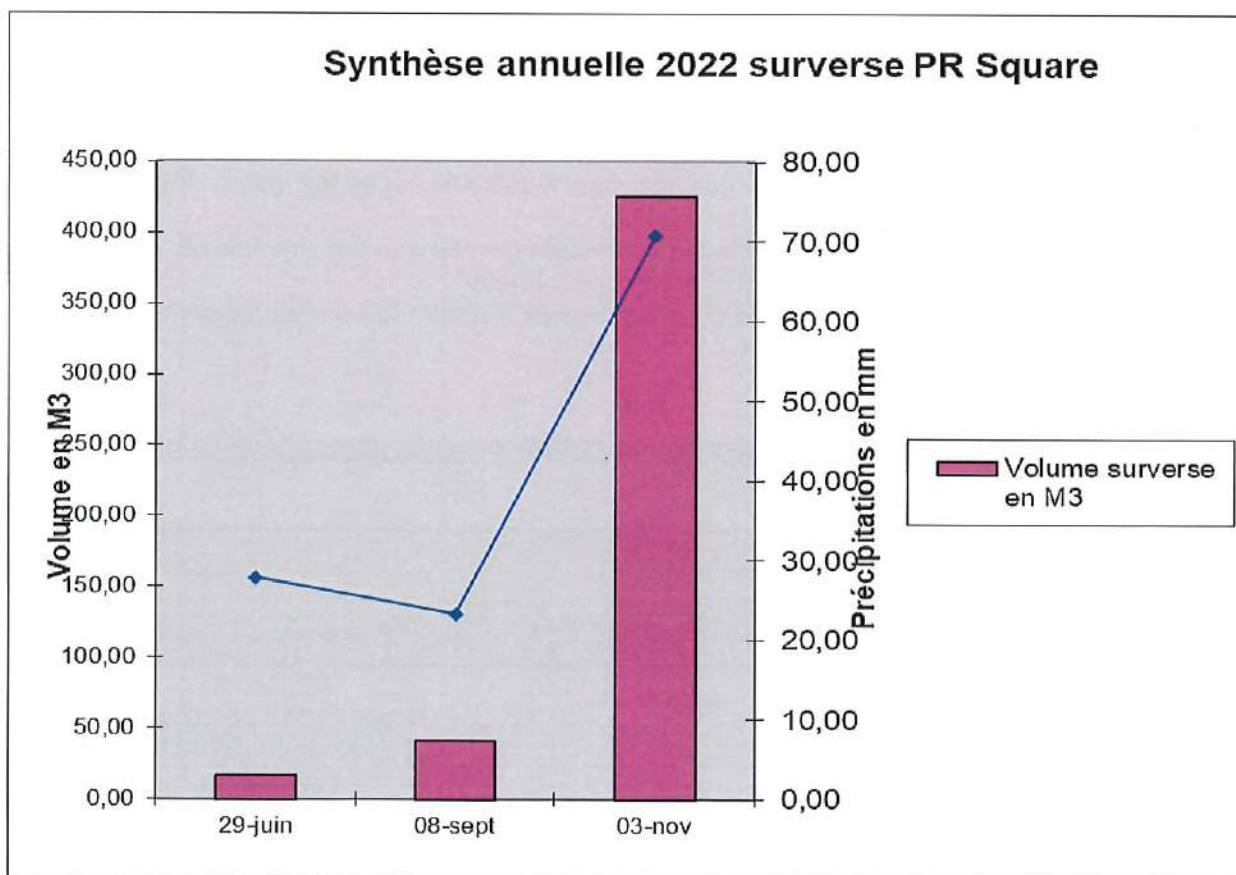
CAVALAIRE :

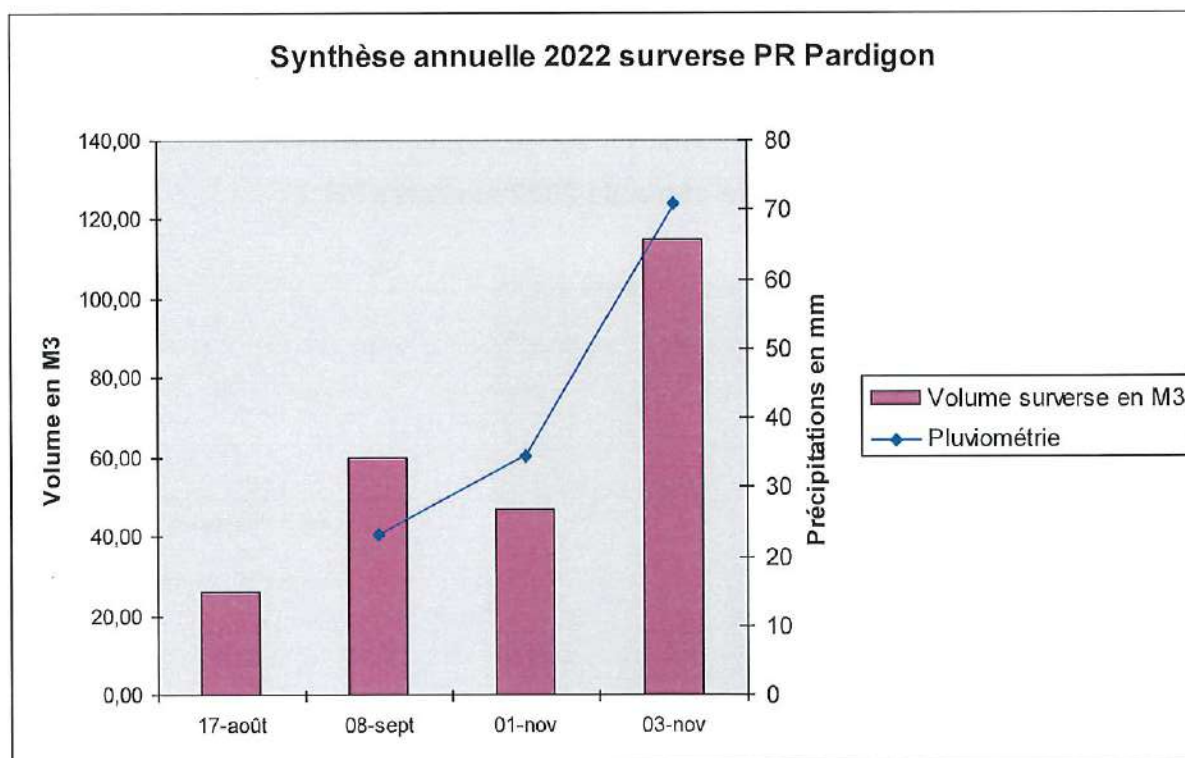
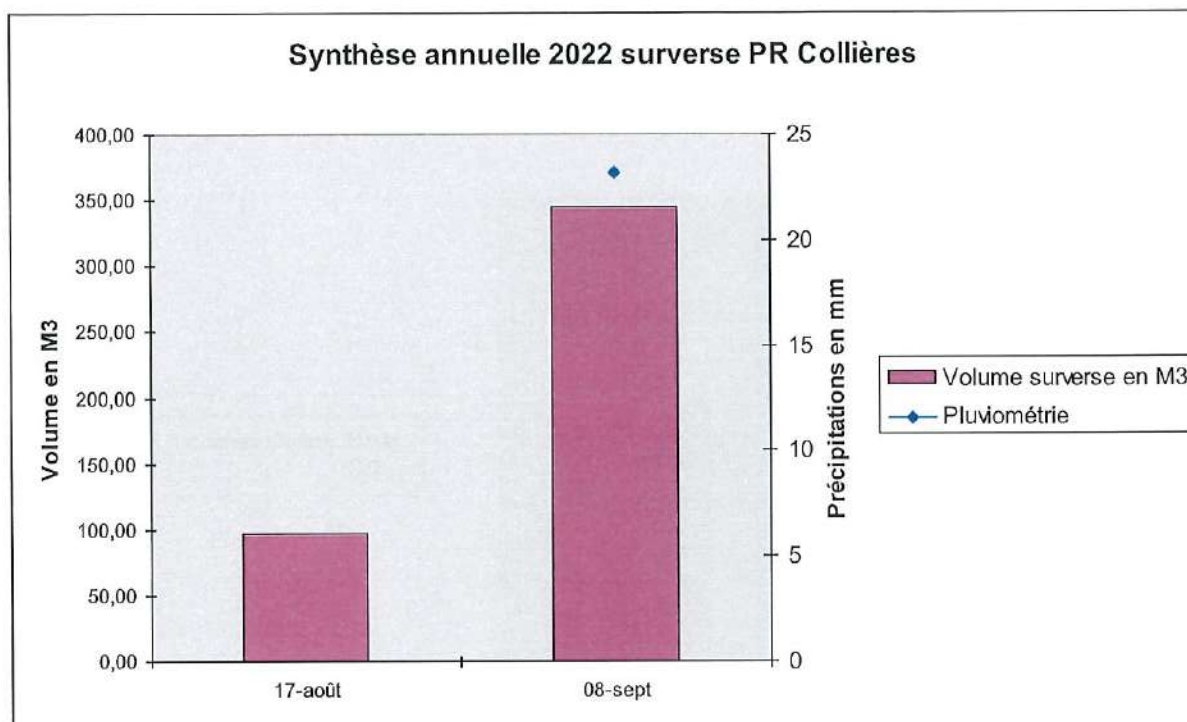

Il y a parfois un décalage entre la pluviométrie et soit le moment du déversement soit le moment de la comptabilisation du déversement (les déversements sont comptabilisés dès que l'heure 00h00 est passée, l'étiquetage du jour N représente en fait la journée N-1 ce qui n'est pas le cas pour la pluviométrie).

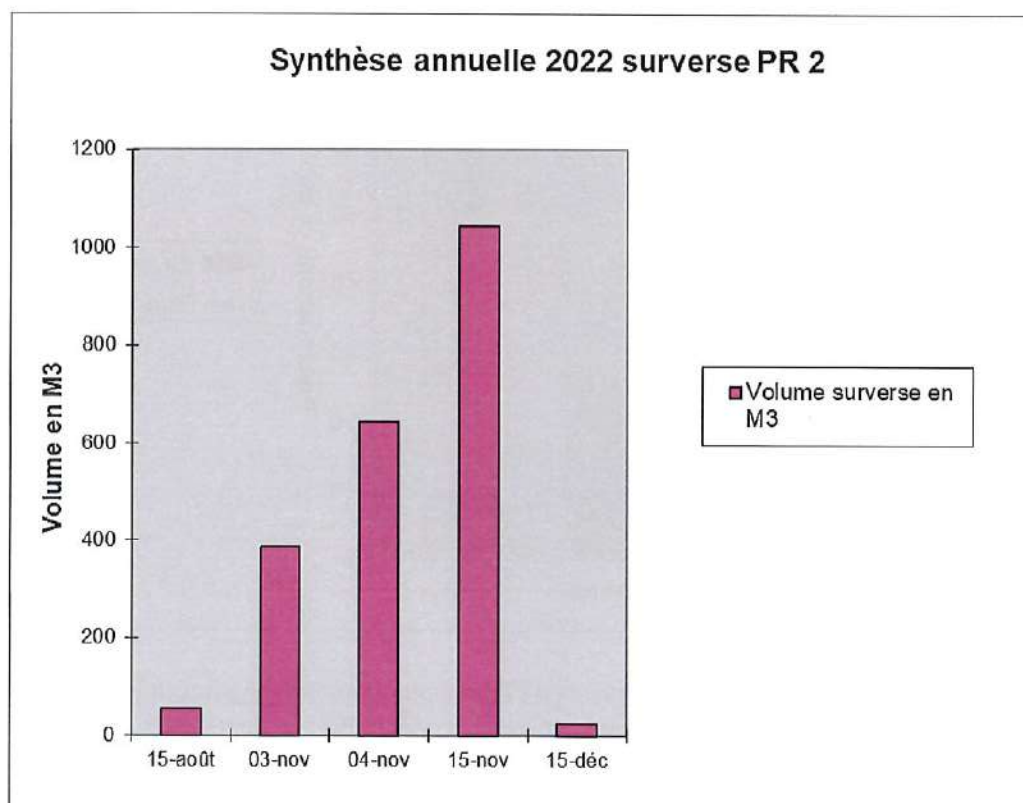
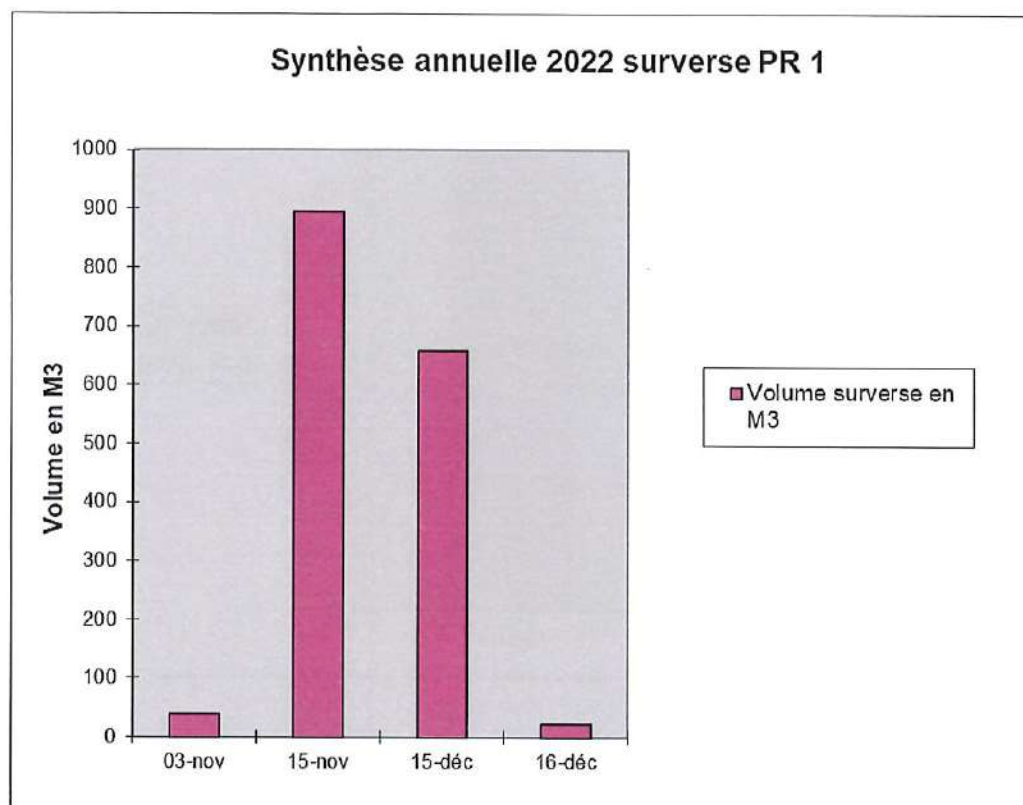
LA CROIX-VALMER :

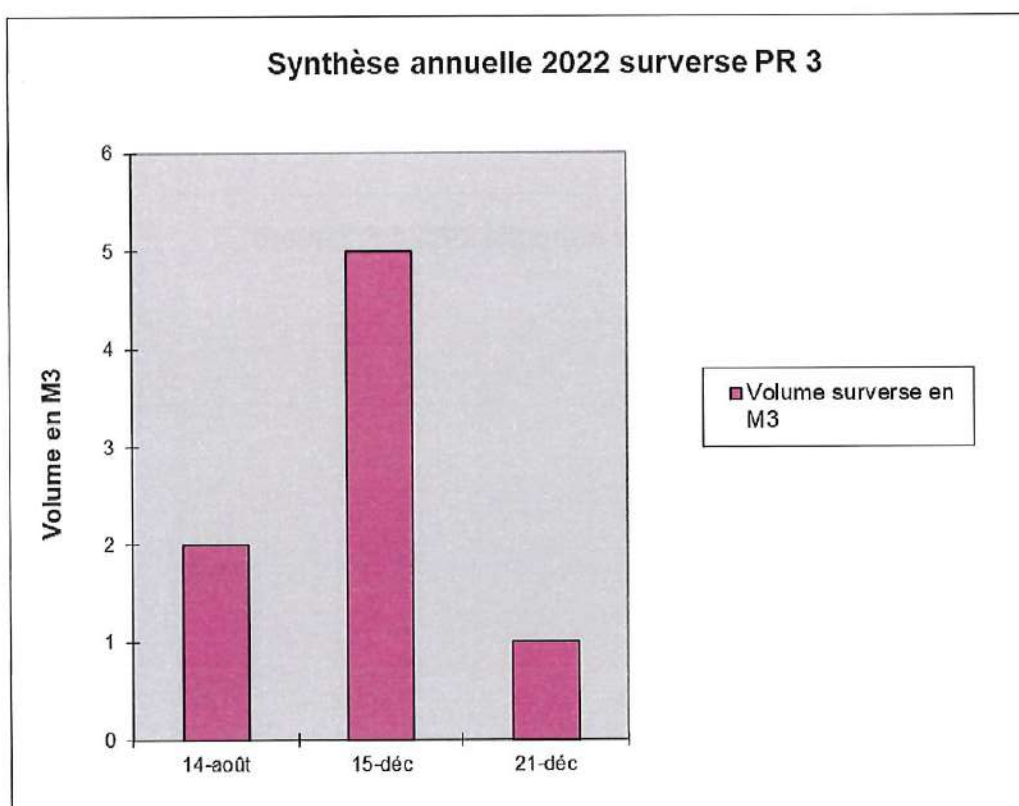
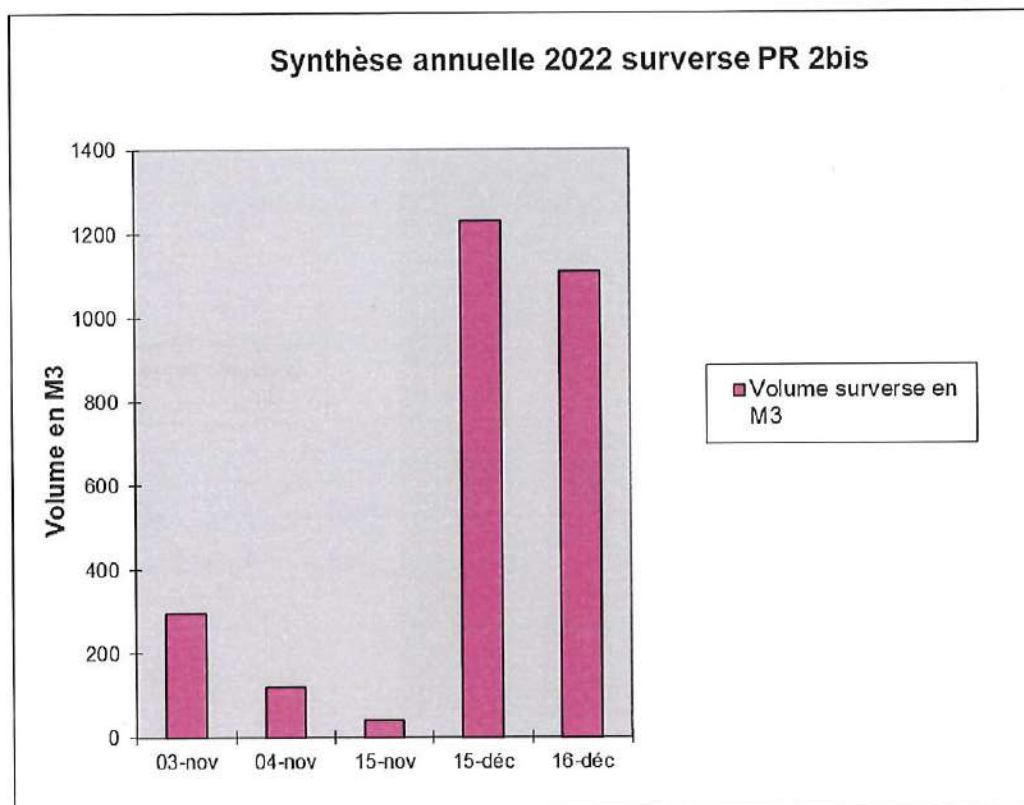

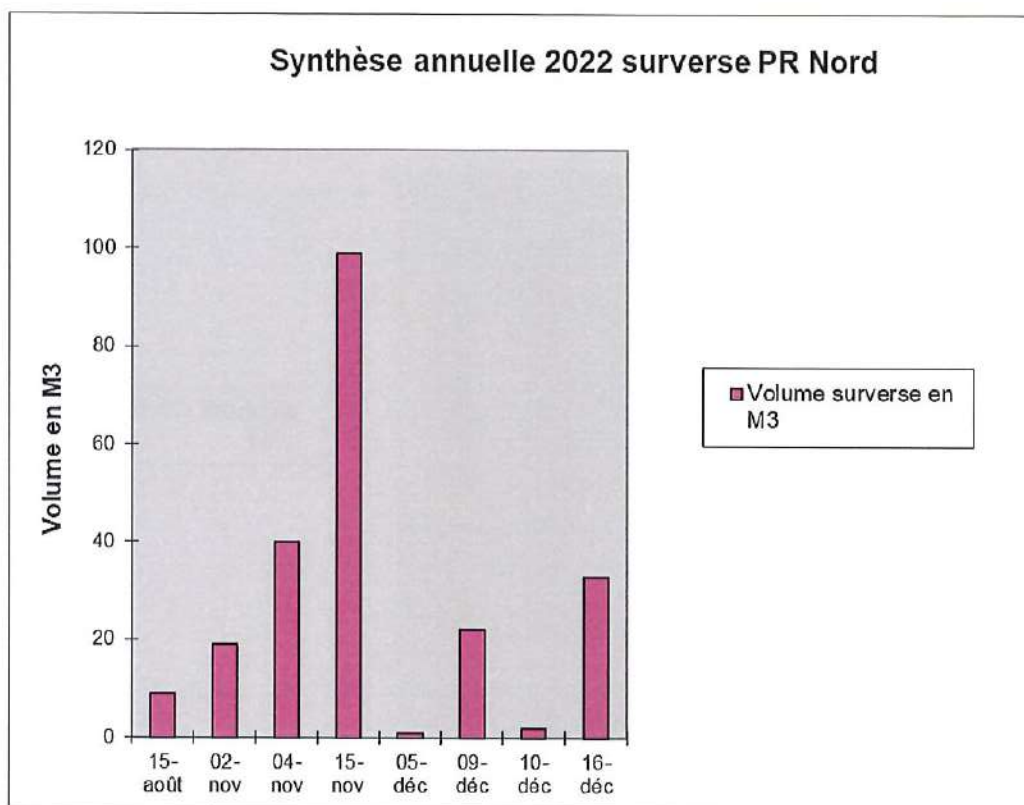

Aucun débordement enregistré pour DO la ricarde.

B.5.2 – Bilan sur les charges de pollution déversées au milieu par le système de collecte

CAVALAIRE :

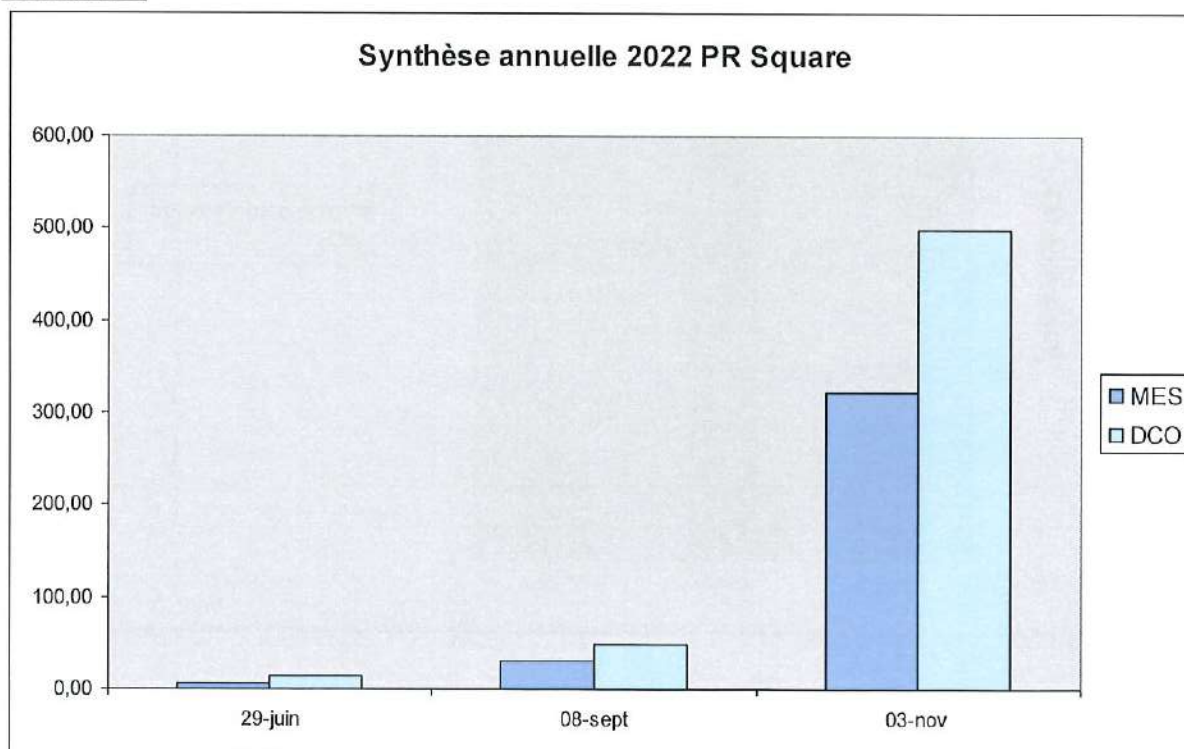

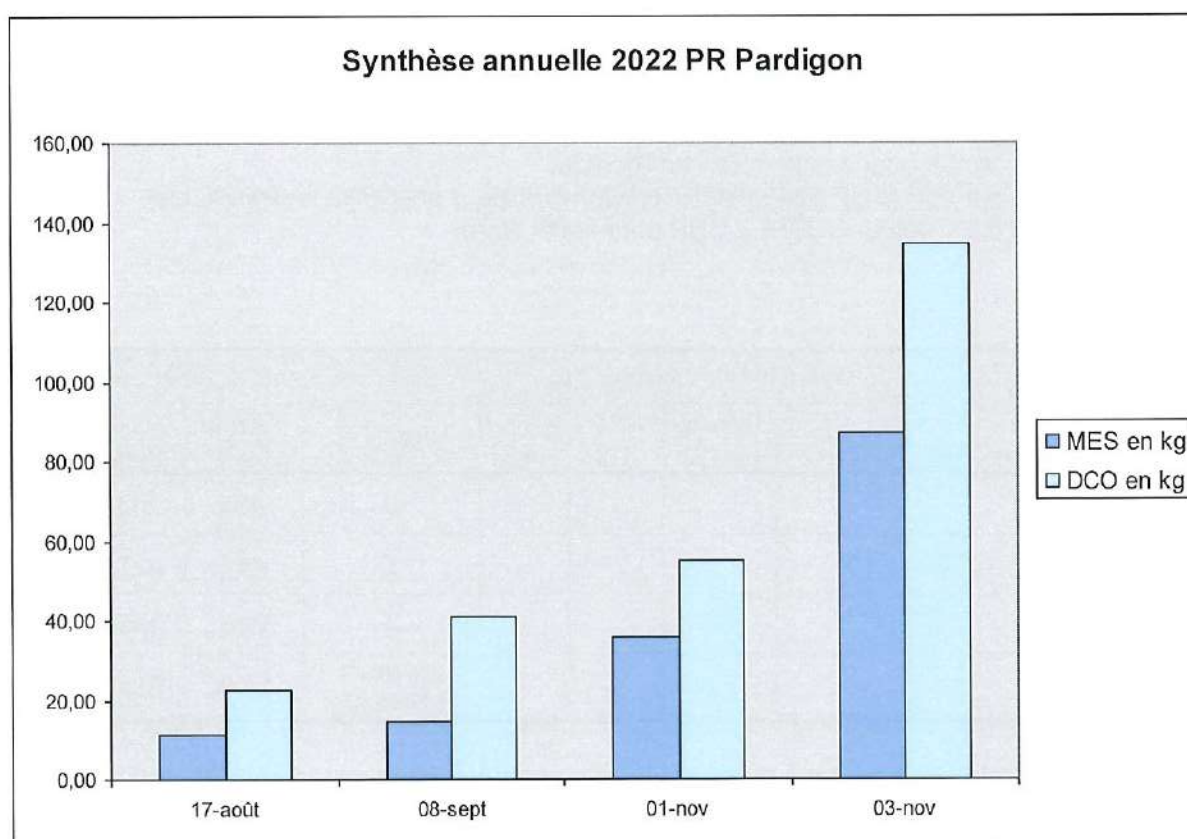
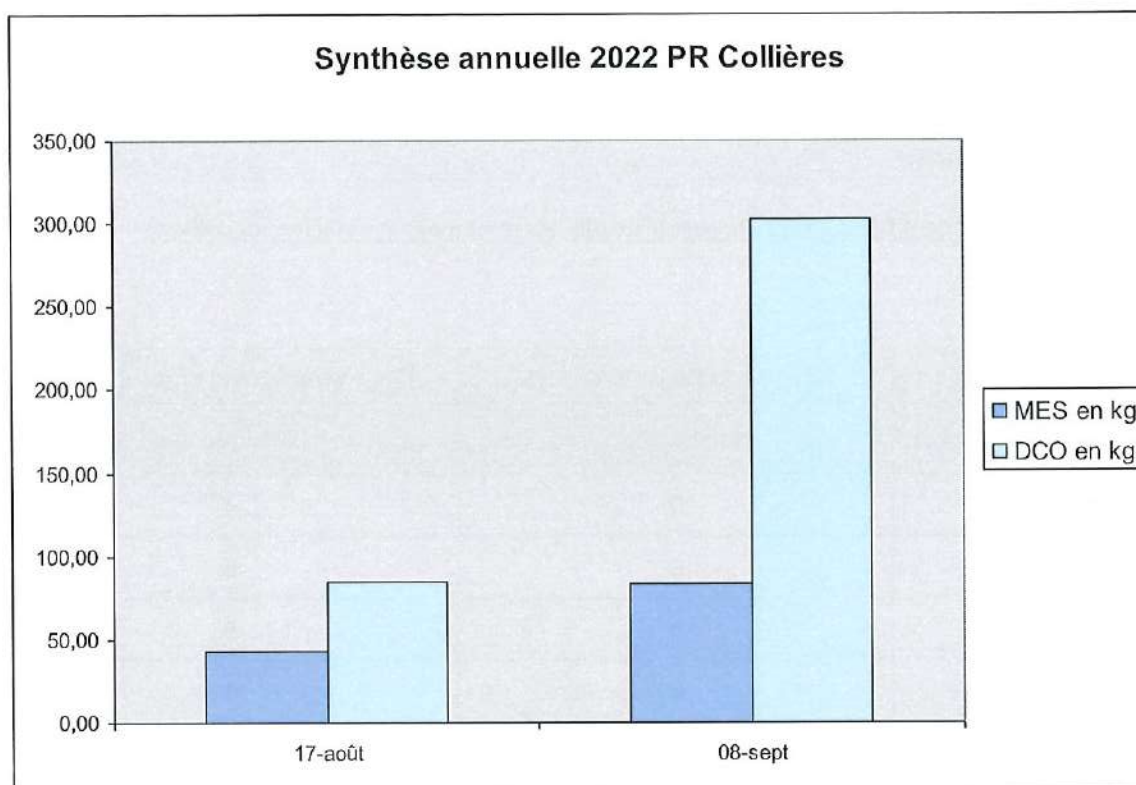

LA CROIX-VALMER :

Non concerné : charge polluante des DO ≤ 600 kg/j de DBO5, seuls les volumes déversés sont enregistrés et déclarés.

B.5.3 – Tableau récapitulatif des déversements au milieu par le système de collecte**LA CROIX-VALMER :**

Répartition des déversements	Déversements de temps sec	Déversements de temps de pluie
	Nombre jours	Nombre jours
PR1	0	4
PR2	0	5
PR2 BIS	0	5
PR3	0	1
PR NORD	0	8
DO LA RICARDE	0	0

La méthode utilisée pour l'estimation des volumes déversés est une mesure sur lame déversante :

- Mesure faites par sonde XRS-5/Convertisseur pour les PR1/ PR2bis/ PR3.
- Mesure faites par ultrasons pour le DO La Ricarde.
- Mesure faites par sonde CP 5240 (HITECH)/Convertisseur pour PR2 La Palmeraie.
- Mesure faites par Capteur SOFREL CNP pour le PR Nord.

CAVALAIRE

Répartition des déversements	Déversements de temps sec				Déversements de temps de pluie			
	Nbre jours	Volume (m3)	MES (kg)	DCO (kg)	Nbre jours	Volume (m3)	MES (kg)	DCO (kg)
PR Square					3	484	359	560
PR Collières					2	442	127	388
PR Pardigon					4	248	149	253
Totaux					5(4 jours différents)	1174	634	1201

La méthode de calcul utilisée prend en compte les concentrations moyennes mensuelles en entrée de station d'épuration pour déterminer les quantités de MES et de DCO déversées au milieu naturel.

B.6 – Synthèse du suivi métrologique du dispositif d'autosurveillance

CAVALAIRE :

Récapitulatif des opérations de maintenance et de vérification réalisées sur le dispositif d'autosurveillance :

En cas de panne, de dysfonctionnement ou de données contradictoires sur les sondes piézo CNR6 servant à mesurer le débit des déversoirs d'orage, un diagnostic est effectué en interne, notamment une vérification de l'enregistrement des hauteurs et débits devant être mesurés par la sonde.

Les groupes électrogènes qui secourent ces 3 postes de relevage sont contrôlés (prise de relai en cas de coupure électrique) selon une fréquence mensuelle.

Résultats des opérations de vérification réalisées sur le dispositif d'autosurveillance :

Conformément au manuel d'autosurveillance validé par la Police de l'Eau le 8 juin 2016 et révisé en juin 2017, la vérification des sondes de surverse est effectuée 2 fois par an.

LA CROIX-VALMER :

Récapitulatif des opérations de maintenance et de vérification réalisées sur le dispositif d'autosurveillance :

Contrôle des étalonnages au niveau des déversoirs d'orages des appareils de mesure pour tous les postes de relevages (CDA) fait par la société Chess' Epur le 22 Mars 2021.

Contrôle des organes de mesure de surverses trimestriellement suivant le manuel d'autosurveillance.

Résultats des opérations de vérification réalisées sur le dispositif d'autosurveillance :

PR Nord : le contrôle atteste du bon fonctionnement de la mesure.

PR 1 : le contrôle atteste du bon fonctionnement de la mesure.

PR 2 : La sonde US a été remplacée par une sonde piézo. Cependant, la programmation de l'Hydroranger est à reprendre. Ecart entre les mesures simulées et l'Hydroranger.

Cependant la recopie de l'Hydroranger sur le SOFREL est conforme. Point à vérifier.

PR 2bis : le contrôle atteste du bon fonctionnement de la mesure.

PR 3 : le contrôle atteste du bon fonctionnement de la mesure.

DO La Ricarde : Le contrôle effectué atteste de la bonne remontée des informations. Le système de cible amovible a été amélioré. Celui-ci permet de faciliter le contrôle.

B.7– Conclusion du bilan annuel sur le système de collecte

LA CROIX-VALMER :

Les travaux réalisés cette année permettent de continuer d'améliorer l'état du réseau d'assainissement.

Dans la suite du SDA, des investigations complémentaires sont en cours pour identifier et résoudre les problèmes d'intrusions d'eaux claires parasites dans le réseau d'eau usée.

On note toutefois un dysfonctionnement récurrent : la faiblesse du réseau de distribution d'énergie ou son vieillissement qui occasionne parfois des pannes à répétitions.

CAVALAIRE :

Les dispositifs d'autosurveillance fonctionnent. Les quelques débordements qui ont eu lieu sont principalement dus à la présence d'eaux parasites (aléatoires – pluie).

Dans le but d'identifier et de réduire les eaux parasites, une campagne d'essais à la fumée réalisée en interne, a débuté fin 2013, et se poursuit sur l'ensemble de la commune. Des régularisations ont eu lieu et les résultats de l'année 2018 laissent entrevoir une réduction d'environ 20% de ces volumes d'eaux parasites (par rapport aux données de l'année 2014). Pour poursuivre cette démarche un bureau d'études a été retenu et a commencé à mener une vaste campagne de mesures qui devrait s'achever en 2022 de manière à caractériser au mieux ces apports et trouver des solutions pour les supprimer. Le manque de précipitation durant cette période d'étude, entraîne des retards dans l'avancement de cette campagne.

- C -
BILAN ANNUEL
sur le système de traitement

C.1 – Bilan sur les volumes d'eau 2021

Pluviométrie 2021

	janv. 2022	fév. 2022	mars 2022	avr. 2022	mai 2022	juin 2022	juil. 2022	août 2022	sept. 2022	oct. 2022	nov. 2022	dec. 2022	Année complète
Cumul Précip.	0.4		36.2	31.2	5.2	33.0	0.0	18.8	60.2	23.2	188.8	123.0	516.0
Max sur 24h de précip.	0.2		25.6	22.0	2.6	27.8		16.4	23.2	14.0	70.6	37.6	70.8
Max en 5j de précip.	0.2		26.0	20.9	2.6	20.0		17.8	23.2	20.0	103.6	47.4	105.6
Moyenne à 1 semaine (°)			17.6	14.9	2.6	10.7		6.3	10.0	13.9	20.8	15.1	12.4

Précipitations en 2022 à Cavalaire-sur-Mer

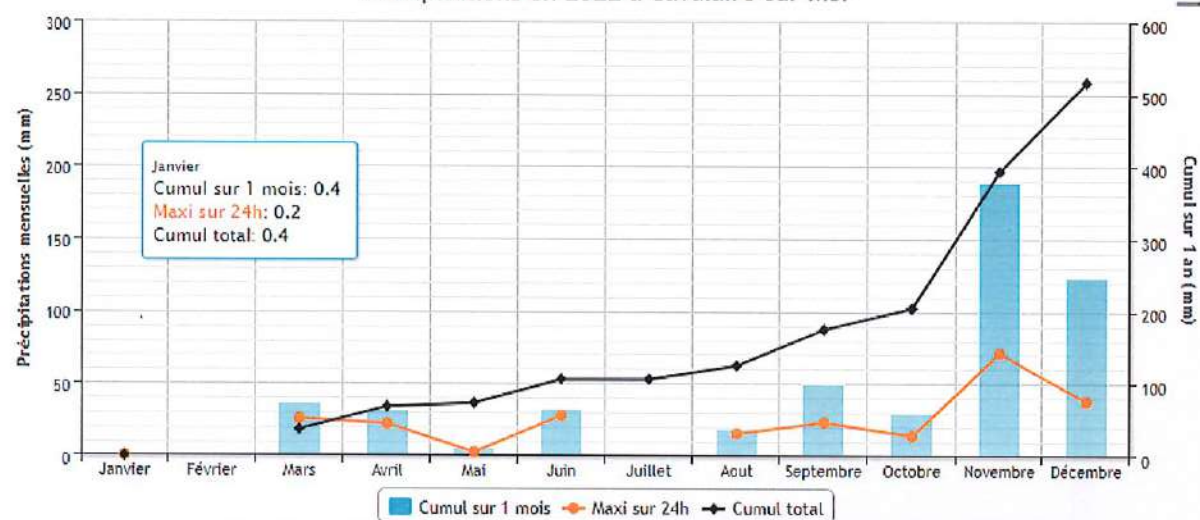

infoclimat.fr

Volumes mensuels en m3 entrants et sortants sur la station

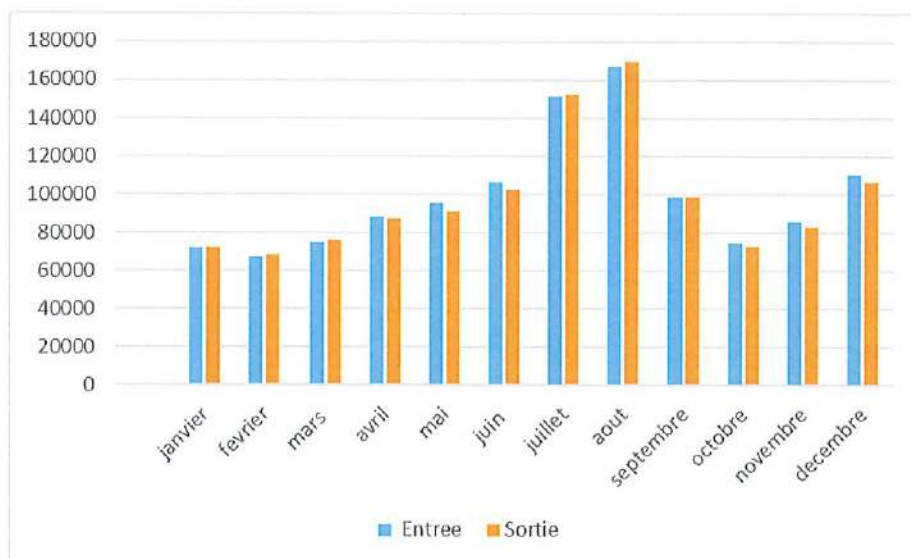

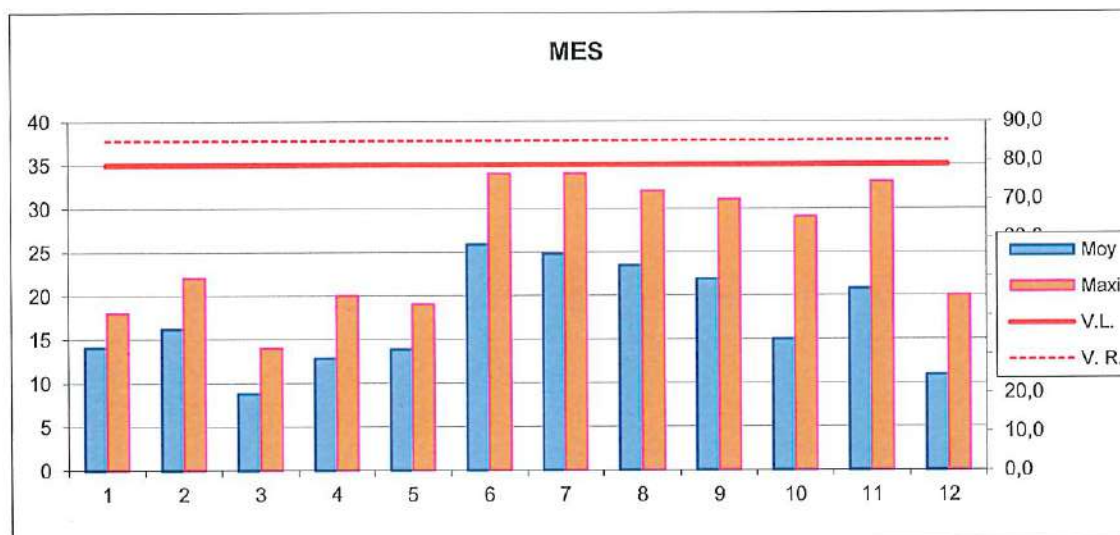
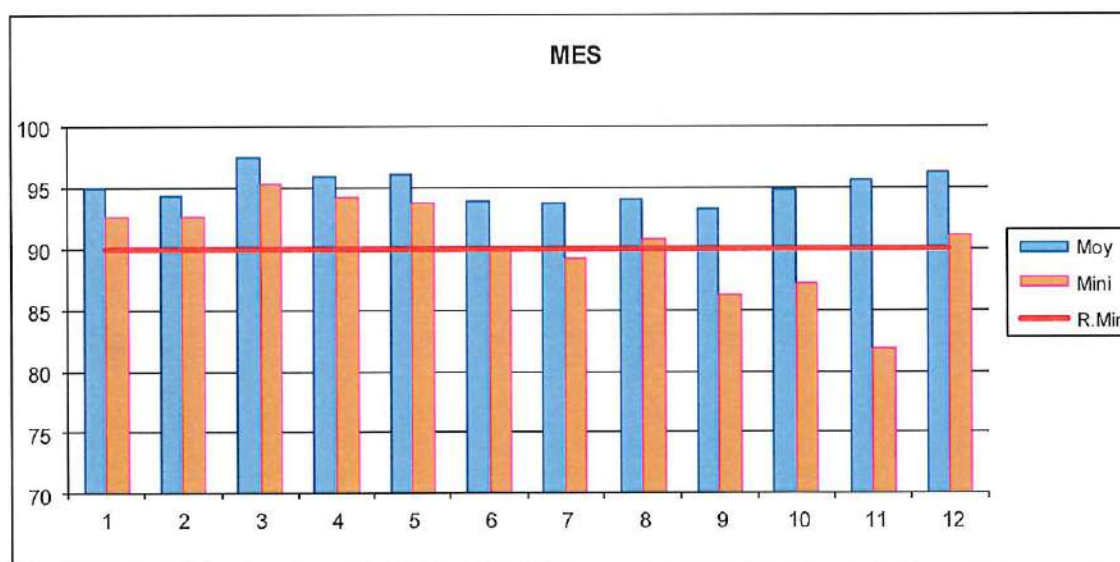
Concentration MES (mg/l) eau traitéeRendement MES %

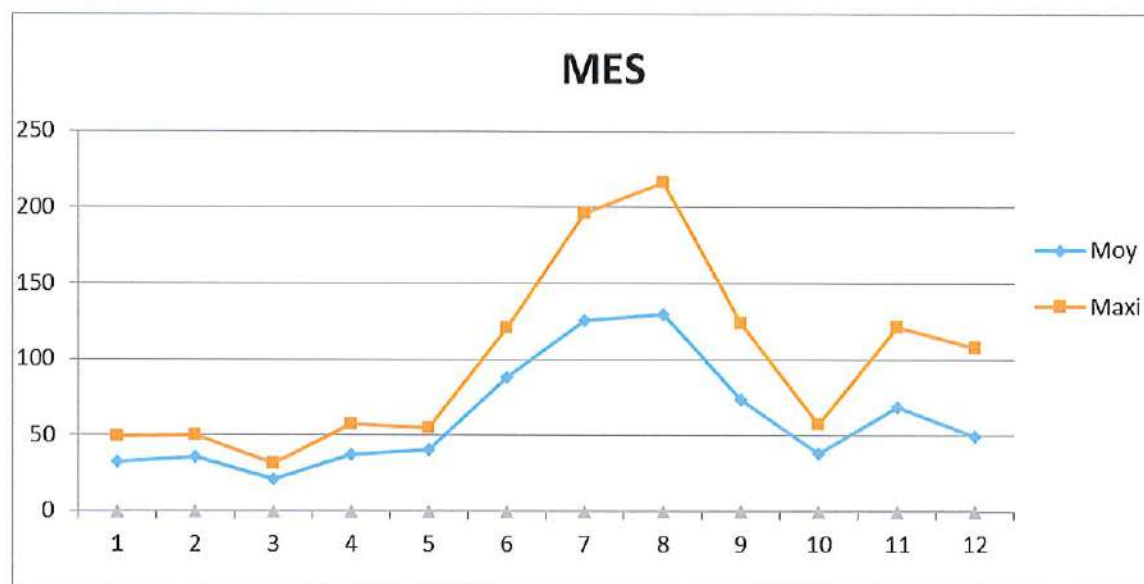
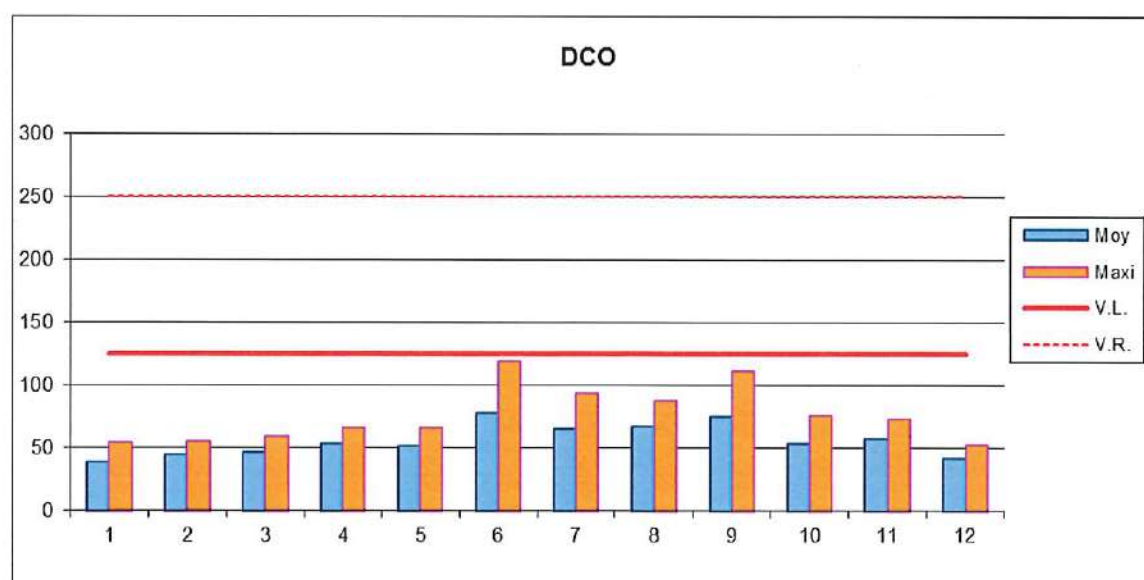
Flux MES (kg/j)Concentration DCO eau traité

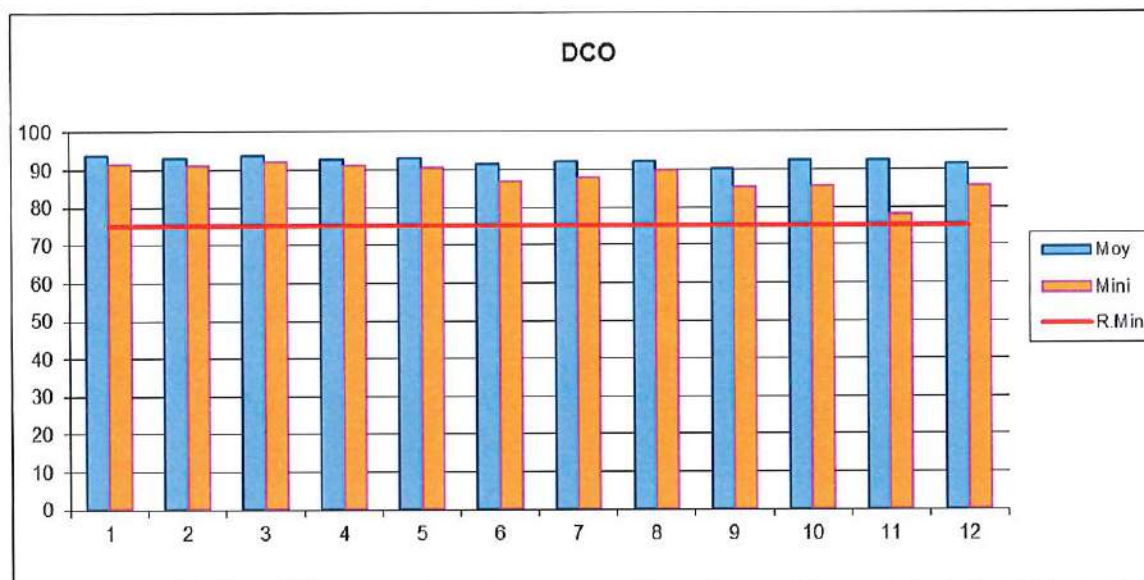
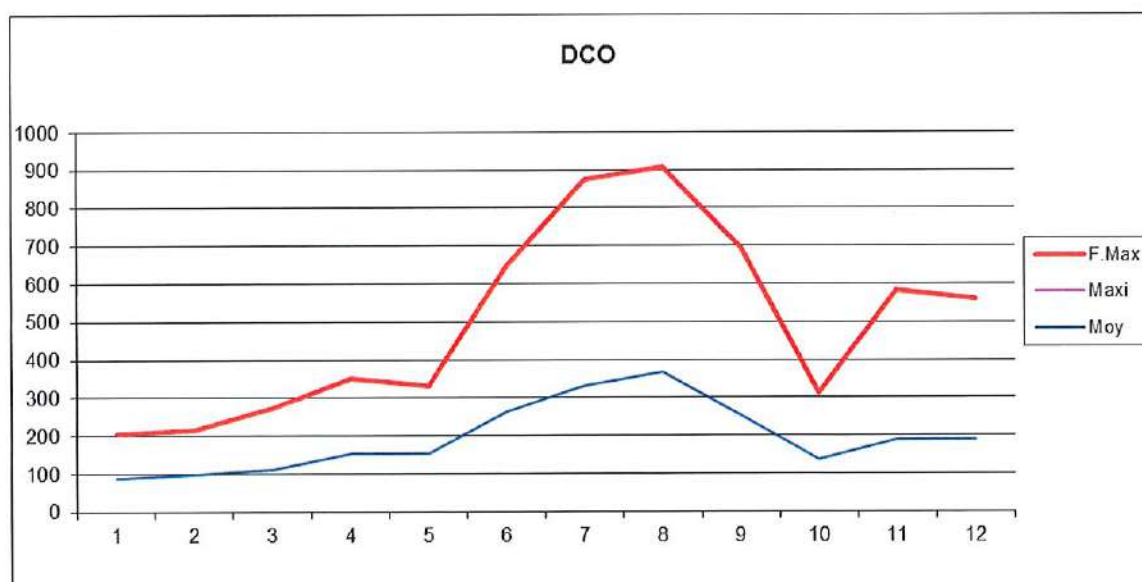
Rendement DCO (%)**Flux DCO (kg/j)**

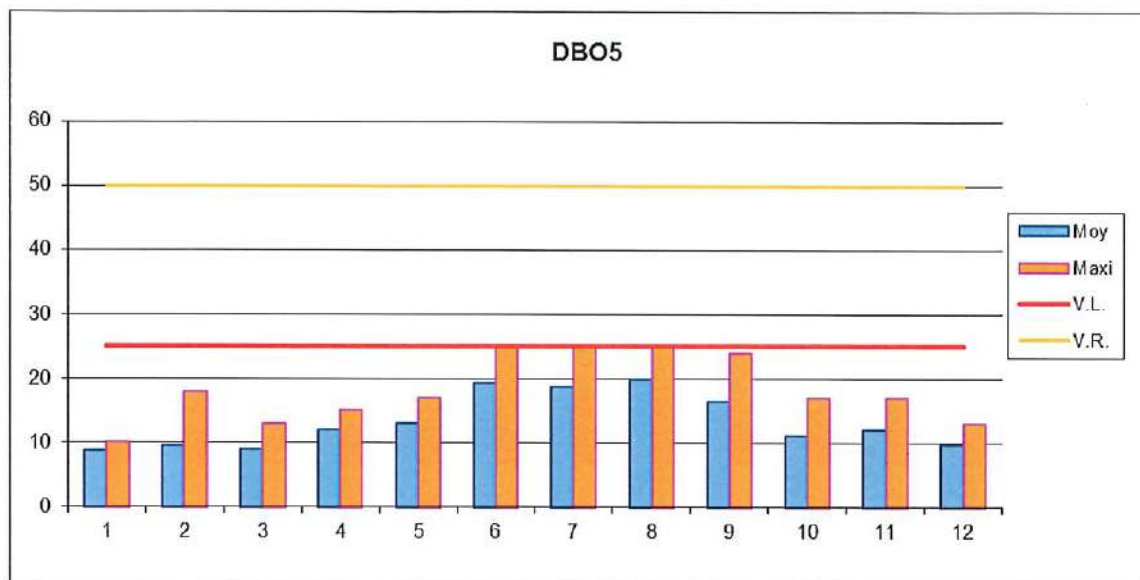
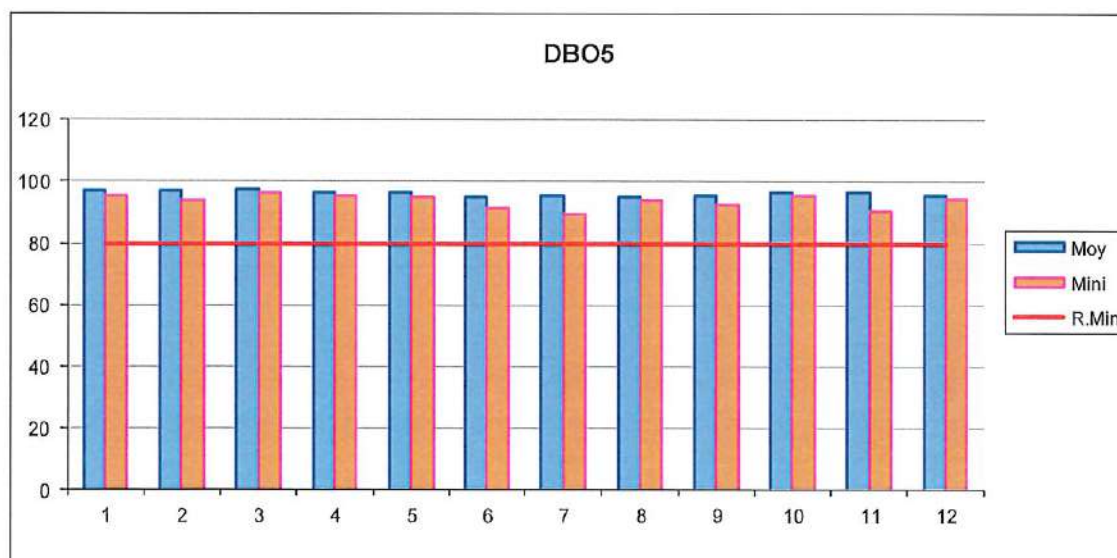
Concentration DBO eau traitéeRendement DBO (%)

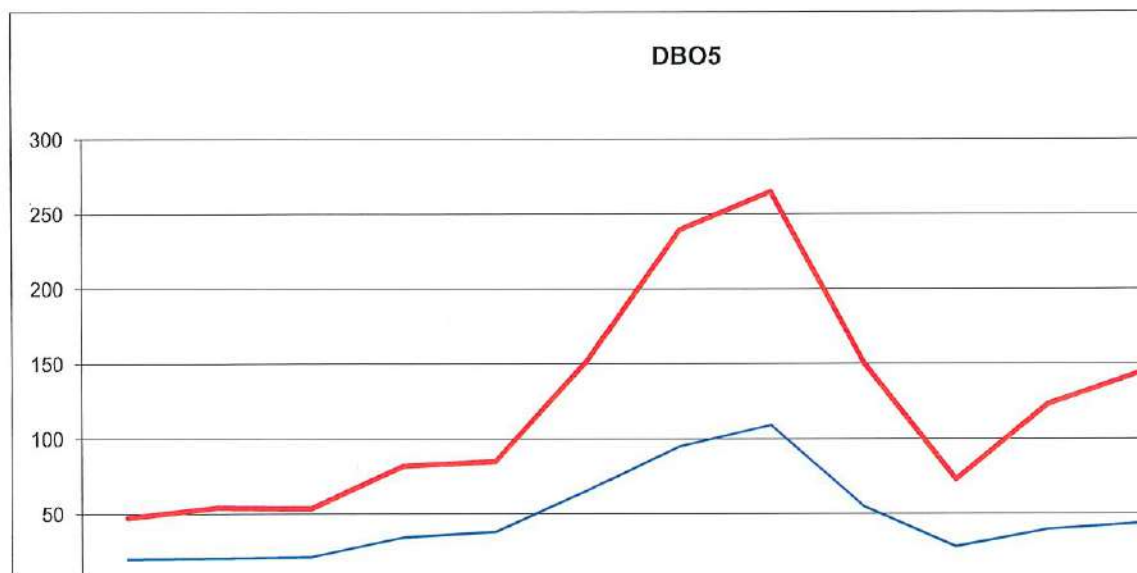
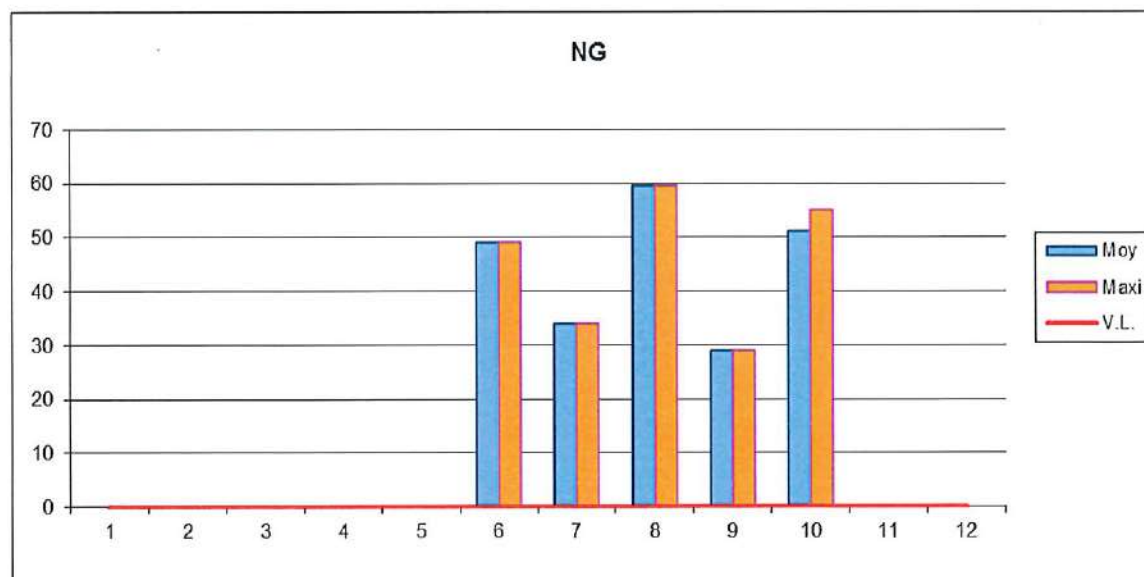
Flux DBO (kg/j)Concentration NG eau traitée

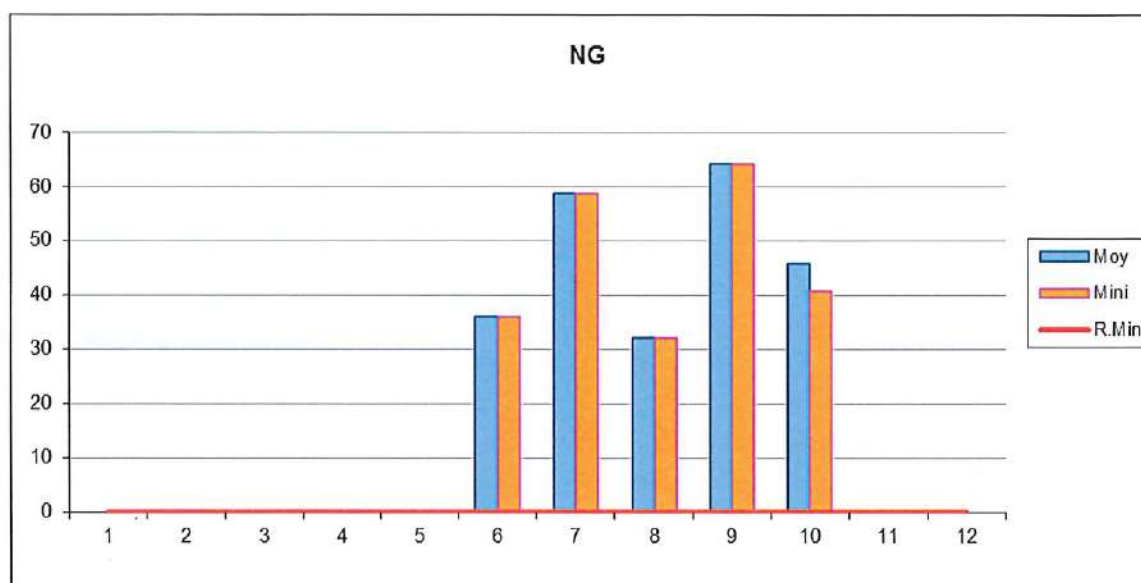
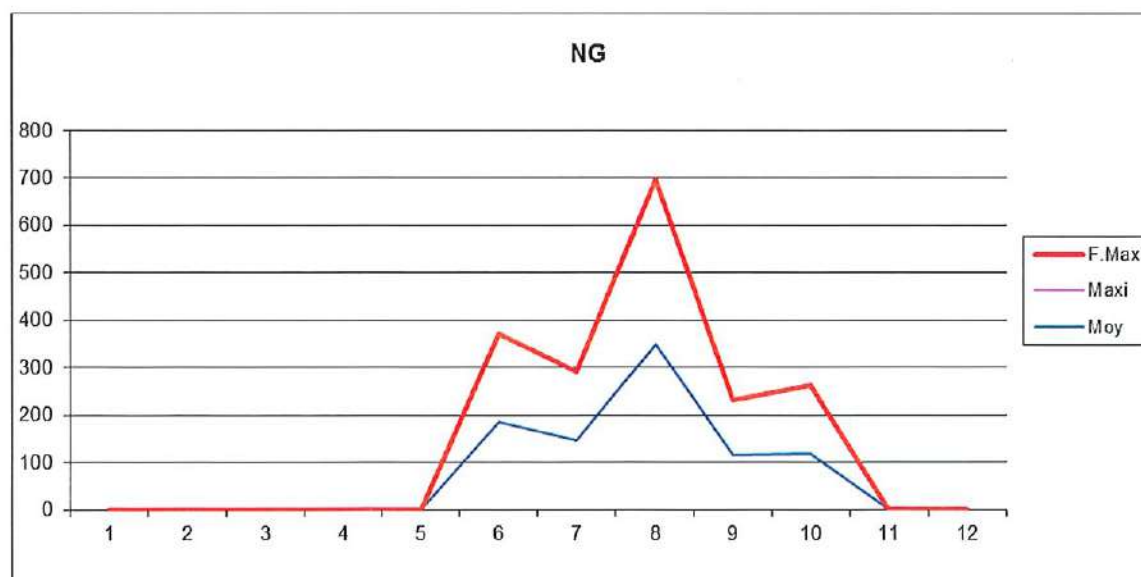
Rendement NG (%)**Flux NG (kg/j)**

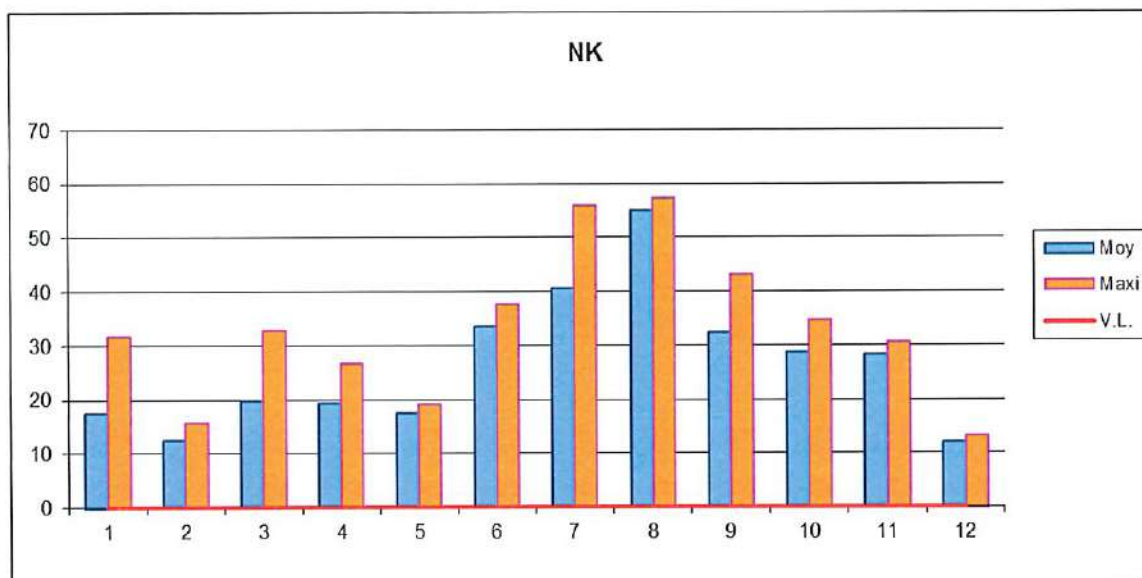
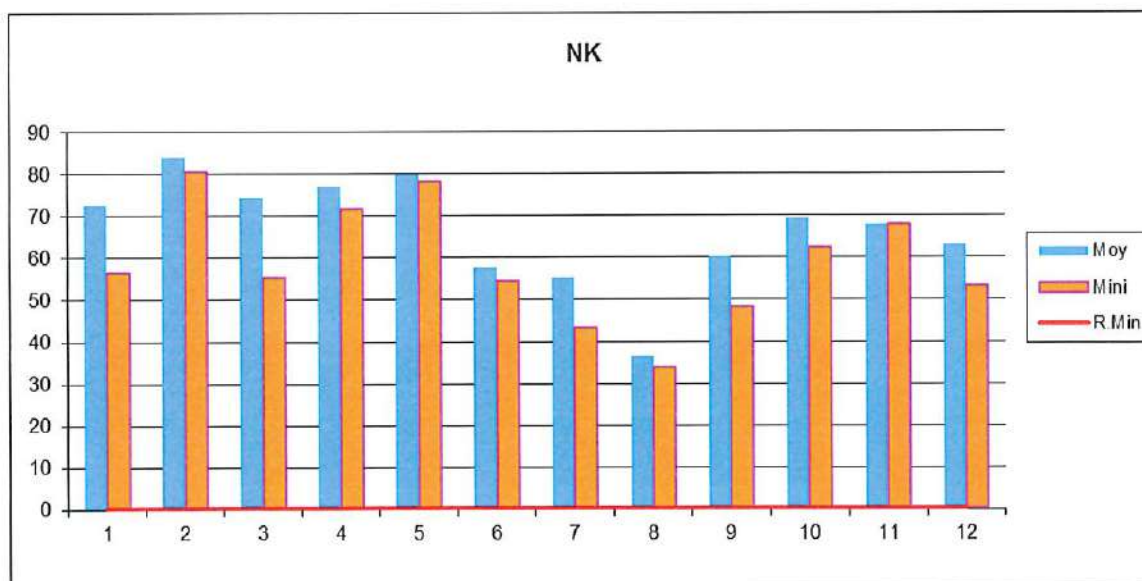
Concentration NK eau traitée**Rendement NK %**

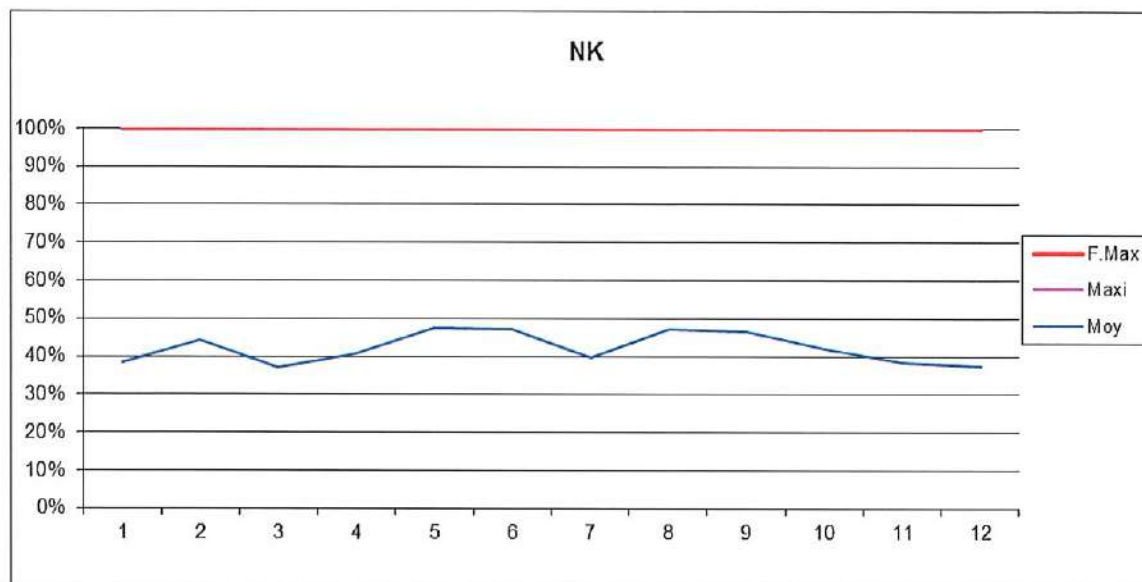
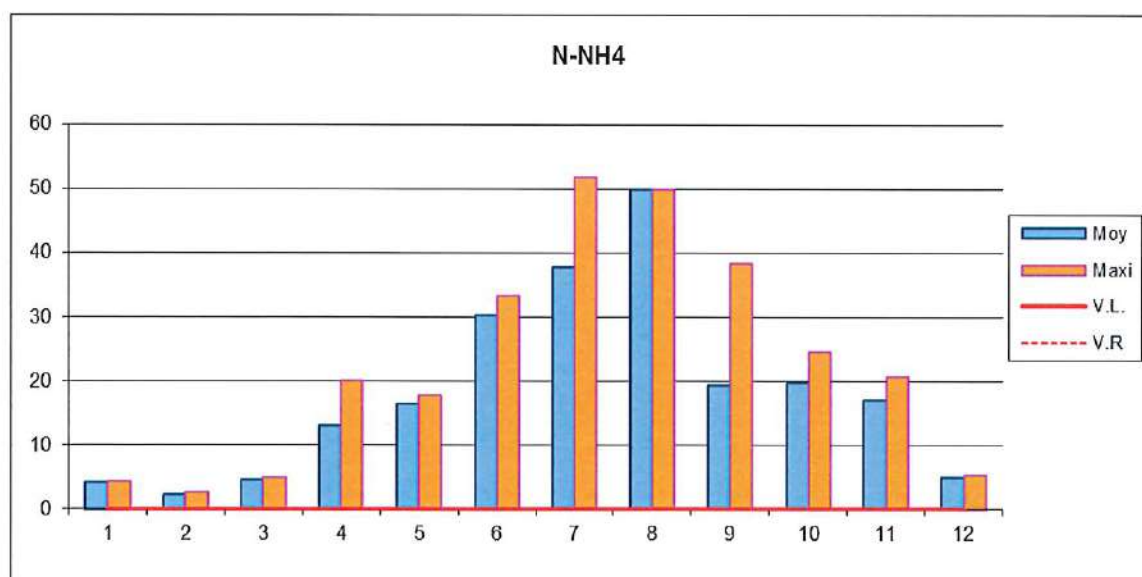
Flux NK (kg/j)**Concentration N-NH4 (mg/l) eau traitée**

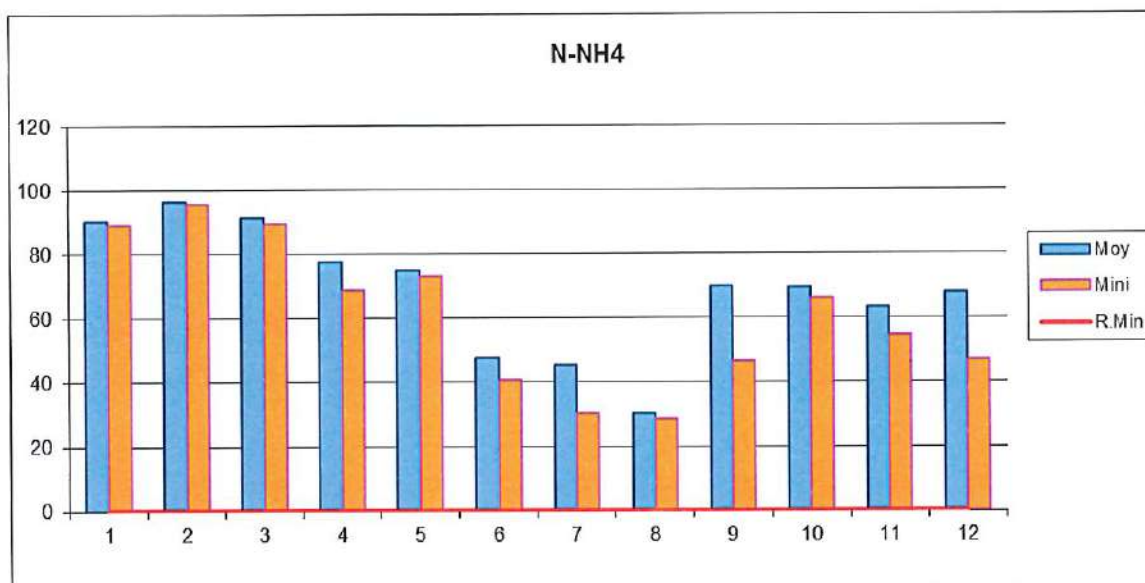
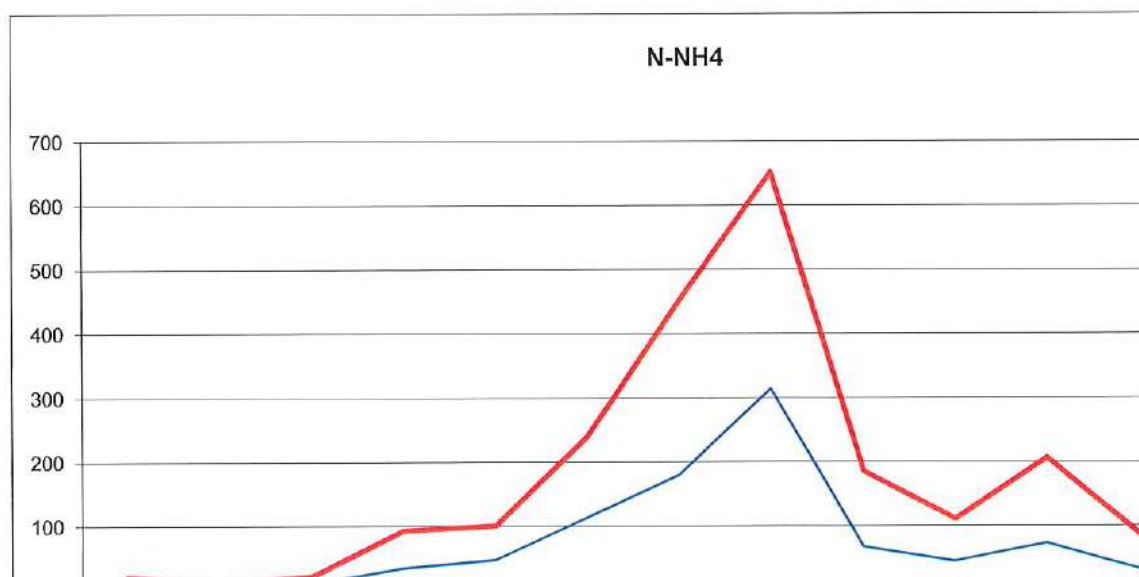
Rendement N-NH4 %**Flux N-NH4 (kg/j)**

C.2 – Bilan sur la pollution traitée et rejetée

	MES	DCO	DBO5	NG	NK	PT
Rendement moyen "réglementaire" du système de traitement (%)	94,79	92,21	95,85		62,42	79,20
Flux moyen sortant du système de traitement (kg/j)	67,78	211,01	53,02		105,57	7,15
Flux moyen entrant dans le système de traitement (kg/j)	1299,70	2707,48	1276,77		280,96	34,38
Flux moyen éliminé par le système de traitement (kg/j)	1231,92	2496,47	1223,75		175,39	27,23
% de bilans réalisés hors conditions normale par rapport au nombre de bilans total	0,97	0,97	0,97		4,17	4,17

Débit maximal entrant (m3/j)	17291,38					
Pollution maximale entrante (kg/j de DBO5)	3198,55			PC 95 (m3/j)		6568

Quantité annuelle de matières sèches produites par le système de traitement (t)	463,00
Quantité annuelle d'apports extérieurs entrants dans le système de traitement (t)	3710,00
Quantité annuelle de sous-produits sortants du système de traitement (t)	0,00

Quantité annuelle de matières sèches évacuées (t)	463
---	-----

	Epandage	Incinération	Décharge	Compostage	Dépôt
Pourcentages de matières sèches évacuées (%)	0,00	0,00	0,00	0,00	0,00
	Compostage Produit	Compostage déchet	Valorisation industrielle	Méthanisation	Séchage
Pourcentages de matières sèches évacuées (%)	100,00	0,00	0,00	0,00	0,00
	Syst collecte	Transit	UTSP	Autre	E. Forestier
Pourcentages de matières sèches évacuées (%)	0,00	0,00	0,00	0,00	0,00

C.3 – Bilan sur les boues, les autres sous-produits

Destinations des boues évacuées au cours de l'année, en tonnes de matière sèche

Destinations (liste SANDRE)	Tonnes de MS	% MS totale	Destination
Compostage « Produit » NFU 44095	928,24 T	100 %	CENTRE DE COMPOSTAGE DE MANOSQUE ZI St. Maurice 04100 MANOSQUE N°062304112006

C.3.1 – Les boues :

• Quantités annuelles de boues produites, apportées et évacuées au cours de l'année :

Boues		Quantité annuelle brute	Quantité annuelle de matière sèche (tonnes de MS)
Boues produites (point A6)			463 T
Boues apportées (point S5)	Origine		
	Total		
Boues évacuées (points S6 et S17)		1417.79T	462 T

• Répartition de la quantité annuelles de boues produites et son évolution (point A6) :

Mois	Volume (m3)	Masse brute (t)	Matière sèche (t)
Janvier	737	87,18	59,93
Février	555	84,36	52,6
Mars	719	101,1	62,28
Avril	662	103,36	64,28
Mai	736	117,16	72,07
Juin	947	109,04	68,82
Juillet	2357	207,34	147,16
Août	2932	217,48	150,03
Septembre	1609	124,72	85,4
Octobre	862	80,92	49,07
Novembre	826	101,1	64,9
Décembre	591	84,03	51,7
Total	13533	1417,79	928,24
Moyenne	1127,8	118,1	77,4

C.3.2 – Les autres sous-produits :**• Quantités annuelles et destinations des sous-produits évacués au cours de l'année :**

Sous-produits évacués	Quantité annuelle brute	Destination(s)
Refus de dégrillage (S11)	32.1T	INDND,IME Machefer,Plateforme de tri Roumagayrol Route de Collobrieres 83390 Pierrefeu SIRET : 739 502 797 00098
Sables (S10)	14T	
Huiles / Graisses (S9)	5.8T	

C.3.2 – Les apports extérieurs sur la (ou les) file(s) EAU :**• Quantités des apports extérieurs au cours de l'année et quantité de pollution correspondante :**

Apports extérieurs	Quantité annuelle brute	Quantité de pollution	Précisions : origine des apports, traitement éventuel ... etc.
Matières de vidange (point S12)	539.5 m3	MES : 4655 kg DBO : 2921 kg DCO : 7284 kg NTK : 175 kg PT : 26 kg	Hydrocureuses
Matières de curage (point S13)	274.6 m3	MES : 2774 kg DBO : 730 kg DCO : 4240 kg NTK : 660kg PT : 159kg	Hydrocureuses

C.4 – Bilan de la consommation d'énergie et de réactifs

C.4.1 – Quantités d'énergie consommée au cours de l'année :

Energie	Consommation (en kWh)
Electricité	817 MkWh

C.4.2 – Quantités de réactifs consommés au cours de l'année :

Réactifs utilisés (en masse de matière commerciale ; préciser l'unité)	File(s) eau (point S14)	File(s) boue (point S15)
Sels de fer	80 T	
Chaux	54 T	
Polymères	625 KG	8400 KG

C.4.3 – Eau potable , eau industrielle et eau REUSE consommées au cours de l'année :

Eau potable consommée	11080 m3
Eau industrielle	7729 m3
Eau REUSE	220 m3

C.5 – Les faits marquants sur le système de traitement, y compris les faits relatifs à l'autosurveillance

C.5.1 – Liste des faits marquants sur le système de traitement :

N°	Date de début	Date de fin	Durée	Situation inhabituelle (oui/non)	Type et description de l'évènement (arrêt programmé, opération de maintenance, incident ...)	Impact sur le milieu et actions entreprises pour en limiter l'importance	S'il s'agit d'un incident, actions entreprises pour éviter de nouveaux incidents
1	07/08/2022	09/08/2023	48h	oui	<i>Une fuite de canalisation d'eau au-dessus du bac de rétention entraîne le déplacement d'une cuve chlorure ferrique tranche 2 rupture des canalisations de communication des cuves, fuite du produit dans le bac de rétention mélange du fecl3 avec l'eau.</i>	<i>Injection de chlorure impossible sur cette tranche de décanteur lamellaire.</i>	Remplacement des cuves Suppression du passage de la canalisation d'eau au-dessus du bac de rétention
2	28/03/2022	28/03/2022	4h	oui	Edf séparation de réseau afin d'effectuer la maintenance du transformateur de la step de cavalaire sur mer .	Arrêt des biofiltres durant la coupure , les sorties physicochimiques seront stockée dans le bassin tampon durant la période d'arrêt, pendant 4 heures. Le reste de la station sera sur groupe électrogène.	

Rappel de L'évènement		Volumes et charges rejetés du fait de l'évènement							Observations / Commentaires
N°	Type d'évènement	Volume (m3)	MES (mg/l)	DCO (mgO2/l)	DBO5 (mg/l)	NK (kg)	NGL (kg)	PT (kg)	

C.6 – Synthèse du suivi métrologique du dispositif d'autosurveillance

Récapitulatif des opérations de maintenance et de vérification réalisées sur le dispositif d'autosurveillance :

Préleveurs :

A chaque bilan (104/an) : température, comparatif des volumes théoriques et prélevés, nettoyage de l'unité.
Mensuellement : vitesse d'aspiration ($>0.5\text{m/s}$), volume de prélèvement pour contrôler la répétabilité du volume prélevé.
Remplacement des pièces défectueuses si nécessaire.

Débitmètre à canal ouvert :

Hebdomadaire : Vérification des hauteurs lues/hauteurs réelles
Nettoyage du canal de comptage et organes de mesure

Mensuellement : Comparaison des totaux de l'appareil avec les données informatiques.
Vérification sur 3 points de mesure

Débitmètre électromagnétique :

*Comparaison des débits avec un autre organe de mesure sur la même file sur 24 heures ou +.
*Contrôle par le fabricant tous les 7 ans ou à la demande.

Actions menées au cours de l'année :

Vérifications annuelles du matériel de laboratoire par les techniciens habilités.
Vérification des débits mètre.

Résultats des opérations de vérification réalisées sur le dispositif d'autosurveillance :

Visite de contrôle des dispositifs d'autosurveillance :

Le 10 Mars 2022 par CHESS EPUR : Système qualité performant : oui
Cotation globale : 9.7 /10

C.8 – Conclusion du bilan annuel sur le système de traitement

Les points forts 2022:

- La lutte contre les filasses et les macro-déchets dans les réseaux ;
- Renouvellement de la certification ISO 14001 : VS2015.
- Suivi d'un dispositif permettant l'utilisation des eaux usées traitées de qualité A pour l'hydrocurage.
- L'équipement est correctement entretenu.
- Etude Suivi du Milieu

Les points sensibles :

- Le génie civil du bâtiment de la biofiltration est un point sensible.
- Système de télésurveillance du poste de relevage la Carrade.
- Renouvellement des équipements.
- Transfert CCGST en 2024.
- Manque d'effectif sur les astreintes.

Programme d'amélioration 2023 :

- Engagement du SIVOM à réduire le volume des eaux parasites de leurs réseaux respectifs ;
- Renouvellement de la Certification avec la nouvelle version ISO 14001 : 2015 en mai 2023 ;
- Sensibilisation et lutte contre les filasses et les macro-déchets présents dans les réseaux ;
- Modification courbure des câbles poste TGBT (transformateur step) ;
- Marché de travaux (armoires électriques TR2, remise aux normes électriques de l'armoire du groupe-électrogène de la station).
- Unification des 3 régies du système d'assainissement.
- Envisager de secourir la biofiltration par GE.

